

POPOLARE VITA S.p.A.

Fondo Pensione Aperto Popolare VITA

(art.12 del decreto legislativo 5 dicembre 2005, n. 252)

REGOLAMENTO

INDICE

PARTE I - IDENTIFICAZIONE E SCOPO DEL FONDO

- Art.1. - Denominazione
- Art.2. - Istituzione del fondo ed esercizio dell'attività
- Art.3. - Scopo

PARTE II - CARATTERISTICHE DEL FONDO E MODALITÀ DI INVESTIMENTO

- Art.4. - Regime della forma pensionistica
- Art.5. - Destinatari
- Art.6. - Scelte di investimento
- Art.7. - Gestione degli investimenti
- Art.8. - Spese

PARTE III – CONTRIBUZIONE E PRESTAZIONI

- Art.9. - Contribuzione
- Art.10. - Determinazione della posizione individuale
- Art.11. - Prestazioni pensionistiche
- Art.12. - Erogazione della rendita
- Art.13. - Trasferimento e riscatto della posizione individuale
- Art.14. - Anticipazioni
- Art.15. - Prestazioni assicurative accessorie

PARTE IV – PROFILI ORGANIZZATIVI

- Art.16. - Separatezza patrimoniale, amministrativa e contabile
- Art.17. - Banca depositaria
- Art.18. - Responsabile
- Art.19. - Organismo di sorveglianza
- Art.20. - Conflitti di interesse
- Art.21. - Scritture contabili

PARTE V – RAPPORTI CON GLI ADERENTI

- Art.22. - Modalità di adesione
- Art.23. - Trasparenza nei confronti degli aderenti
- Art.24. - Comunicazioni e reclami

PARTE VI – NORME FINALI

- Art.25. - Modifiche al Regolamento
- Art.26. - Trasferimento in caso di modifiche peggiorative delle condizioni economiche e di modifiche delle caratteristiche del Fondo
- Art.27. - Cessione del Fondo
- Art.28. - Rinvio

Allegati

- allegato n.1. Disposizioni in materia di Responsabile*
- allegato n.2. Disposizioni in materia di composizione e funzionamento dell'Organismo di sorveglianza*
- allegato n.3. Condizioni e modalità di erogazione delle rendite*

PARTE I IDENTIFICAZIONE E SCOPO DEL FONDO

Art.1. - Denominazione

1. “Fondo pensione aperto POPOLARE VITA”, di seguito definito “*Fondo*”, è un fondo pensione aperto istituito ai sensi dell’art. 12 del decreto legislativo 5 dicembre 2005, n. 252 (e successive modificazioni e integrazioni), di seguito definito “*Decreto*”.

Art.2. - Istituzione del fondo ed esercizio dell’attività

1. “POPOLARE VITA S.p.A.”, di seguito definita “*Compagnia*”, esercita l’attività di gestione del Fondo con effetto dal 31/12/2008.
2. Il Fondo è stato istituito da Novara Vita S.p.A., giusta autorizzazione rilasciata dalla COVIP, d’intesa con l’ISVAP, con provvedimento del 7 agosto 1998; con il medesimo provvedimento la COVIP ha approvato il Regolamento del Fondo.
3. Il Fondo è iscritto all’Albo tenuto dalla COVIP.
4. L’attività relativa al Fondo è svolta in Verona presso la sede della Compagnia.

Art.3. - Scopo

1. Il Fondo ha lo scopo di consentire agli aderenti di disporre, all’atto del pensionamento, di prestazioni pensionistiche complementari del sistema obbligatorio. Tale scopo è perseguito mediante la raccolta dei contributi, la gestione delle risorse nell’esclusivo interesse degli aderenti, e l’erogazione delle prestazioni secondo quanto disposto dalla normativa in materia di previdenza complementare.

PARTE II CARATTERISTICHE DEL FONDO E MODALITÀ DI INVESTIMENTO

Art.4. - Regime della forma pensionistica

1. Il Fondo è in regime di contribuzione definita. L’entità delle prestazioni pensionistiche del Fondo è determinata in funzione della contribuzione effettuata e in base al principio della capitalizzazione.

Art.5 - Destinatari

1. L’adesione al Fondo è volontaria ed è consentita in forma individuale. È altresì consentita, su base collettiva, ai soggetti destinatari delle forme pensionistiche complementari individuati all’art. 2, comma 1, del Decreto, nei cui confronti trovino applicazione i contratti, gli accordi o i regolamenti aziendali che dispongono l’adesione al Fondo.
2. Ai sensi dell’articolo 8 comma 7 del Decreto l’adesione al Fondo su base collettiva può avvenire anche mediante conferimento tacito del TFR maturando.

Art.6. - Scelte di investimento

1. Il Fondo è articolato in n. 3 comparti, come di seguito specificati:
 - Comparto Popolare-Bond
 - Comparto Popolare-Gest. Questo comparto è destinato al conferimento tacito del TFR.
 - Comparto Popolare-Mix
2. L’aderente all’atto dell’adesione, sceglie uno o più comparti in cui far confluire i versamenti contributivi, con facoltà di modificare nel tempo tale destinazione. L’aderente può inoltre riallocare la propria posizione individuale tra i diversi comparti, nel rispetto del periodo minimo di un anno dall’iscrizione ovvero dall’ultima riallocazione; in questo caso i versamenti contributivi successivi sono suddivisi sulla base delle nuove percentuali fissate all’atto della riallocazione, salvo diversa disposizione dell’aderente. Il limite del periodo di permanenza minimo non opera con riguardo al TFR conferito tacitamente.

Art.7. - Gestione degli investimenti

1. La Compagnia effettua l'investimento delle risorse del Fondo nel rispetto dei limiti e delle condizioni stabiliti dalla normativa vigente e dal presente Regolamento, assumendo a riferimento l'esclusivo interesse degli aderenti.
2. La Compagnia può effettuare l'investimento delle risorse in Organismi di Investimento Collettivo del Risparmio, di seguito denominati "OICR", purché i loro programmi e i limiti di investimento siano compatibili con quelli dei comparti del Fondo che ne prevedono l'acquisizione. Si intendono per OICR gli organismi di investimento collettivo rientranti nell'ambito di applicazione della direttiva 85/611/CEE e i fondi comuni di investimento mobiliare e immobiliare chiusi, di diritto italiano.
3. Ferma restando la responsabilità della Compagnia, essa può affidare a soggetti di cui all'art.6, comma 1, lettere a), b), c) del Decreto in possesso dei requisiti di cui all'art.6, comma 4 del Decreto, l'esecuzione di specifici incarichi di gestione.
4. In conformità e nei limiti stabiliti dalla normativa vigente il Fondo adotta, per ogni comparto, parametri oggettivi e confrontabili per la valutazione dei risultati di gestione.
5. La politica di investimento dei singoli comparti è la seguente:

a) Comparto Popolare-Bond

A. Caratteristiche di gestione

Lo scopo della gestione è l'investimento collettivo di capitali in valori mobiliari opportunamente selezionati al fine di incrementarne il valore nel medio-lungo termine.

La Compagnia persegue obiettivi di pura redditività tenendo presente le garanzie proposte.

A tale fine attua una politica di investimento tendenzialmente orientata verso titoli emessi da stati o da organismi internazionali e altri titoli di debito denominati in euro o in valuta.

Nel caso di investimenti in mercati esteri possono essere utilizzate tecniche di copertura del rischio di cambio.

Il comparto non prevede investimenti diretti in titoli di capitale.

Il patrimonio dovrà essere in prevalenza investito in valori mobiliari trattati in mercati ufficiali e regolamentati, regolarmente funzionanti ed aperti al pubblico, riconosciuti dalle relative Autorità di Vigilanza.

La Compagnia potrà infine effettuare investimenti in titoli di debito non quotati, purché emessi o garantiti da paesi aderenti all'OCSE ovvero da soggetti ivi residenti.

B. Disciplina della garanzia

L'adesione al presente comparto attribuisce all'aderente, al verificarsi degli eventi di cui appresso, il diritto alla corresponsione di un importo minimo garantito a prescindere dai risultati di gestione.

La garanzia può essere prestata alla Compagnia da soggetti diversi dalla stessa, a ciò abilitati.

L'importo minimo garantito è pari alla somma, maggiorata del 1,00% su base annua, dei contributi netti versati al comparto, inclusi gli eventuali importi derivanti da trasferimenti da altro comparto o da altra forma pensionistica e i versamenti effettuati per il reintegro delle anticipazioni percepite, ridotto da eventuali riscatti parziali e anticipazioni.

Per contributi netti si intendono i contributi di cui all'Art.10, comma 2.

Il diritto alla garanzia è riconosciuto nei seguenti casi:

- a) esercizio del diritto alla prestazione pensionistica di cui all'Art. 11;
- b) riscatto per decesso;
- c) riscatto per invalidità permanente che comporti la riduzione della capacità di lavoro a meno di un terzo;

d) riscatto per inoccupazione per un periodo superiore a 48 mesi.

In tali casi, qualora l'importo minimo garantito risulti superiore alla posizione individuale maturata, calcolata ai sensi dell'Art. 10, e con riferimento al primo giorno di valorizzazione utile successivo alla verifica delle condizioni che danno diritto alla prestazione, la stessa viene integrata a tale maggior valore. L'integrazione viene corrisposta dalla Compagnia.

b) Comparto Popolare-Gest

A. Caratteristiche di gestione

Lo scopo della gestione è l'investimento collettivo di capitali in valori mobiliari opportunamente selezionati al fine di incrementare il valore nel medio-lungo termine.

La Compagnia attua una politica di investimento tendenzialmente orientata ad una composizione di portafoglio ampiamente diversificata, investendo in titoli di debito denominati in euro e in valuta e nell'intesa che i titoli di capitale potranno essere presenti per un valore non superiore al 50% del portafoglio.

Nel caso di investimenti in mercati esteri possono essere utilizzate tecniche di copertura del rischio di cambio.

Il patrimonio dovrà essere in prevalenza investito in valori mobiliari trattati in mercati ufficiali e regolamentati, regolarmente funzionanti ed aperti al pubblico, riconosciuti dalle relative Autorità di Vigilanza.

La Compagnia potrà infine effettuare investimenti in titoli di debito non quotati, purché emessi o garantiti da paesi aderenti all'OCSE ovvero da soggetti ivi residenti.

Nel rispetto della politica di investimento e tenendo conto delle garanzie proposte, con questo comparto la Compagnia si prefigge di realizzare, con elevata probabilità quantomeno in un orizzonte temporale pluriennale, rendimenti che siano pari o superiori a quelli del TFR.

B. Disciplina della garanzia

L'adesione al presente comparto attribuisce all'aderente, al verificarsi degli eventi di cui appresso, il diritto alla corresponsione di un importo minimo garantito a prescindere dai risultati di gestione. La garanzia può essere prestata alla Compagnia da soggetti diversi dalla stessa, a ciò abilitati.

L'importo minimo garantito è pari alla somma, maggiorata del 1,00% su base annua, dei contributi netti versati al comparto, inclusi gli eventuali importi derivanti da trasferimenti da altro comparto o da altra forma pensionistica e i versamenti effettuati per il reintegro delle anticipazioni percepite, ridotto da eventuali riscatti parziali e anticipazioni.

Per contributi netti si intendono i contributi di cui all'Art.10, comma 2.

Il diritto alla garanzia è riconosciuto nei seguenti casi:

- a) esercizio del diritto alla prestazione pensionistica di cui all'Art. 11;
- b) riscatto per decesso;
- c) riscatto per invalidità permanente che comporti la riduzione della capacità di lavoro a meno di un terzo;
- d) riscatto per inoccupazione per un periodo superiore a 48 mesi.

In tali casi, qualora l'importo minimo garantito risulti superiore alla posizione individuale maturata, calcolata ai sensi dell'Art. 10, e con riferimento al primo giorno di valorizzazione utile successivo alla verifica delle condizioni che danno diritto alla prestazione, la stessa viene integrata a tale maggior valore. L'integrazione viene corrisposta dalla Compagnia.

c) Comparto Popolare-Mix

A. Caratteristiche di gestione

Lo scopo della gestione è l'investimento collettivo di capitali in valori mobiliari opportunamente selezionati al fine di incrementarne il valore nel lungo termine, coniugando la redditività dei titoli con la rivalutabilità delle attività reali.

La Compagnia attua a tale fine una politica di investimento volta a perseguire una struttura del portafoglio bilanciata fra titoli di debito e titoli di capitale denominati in euro o in valuta, nell'intesa che gli investimenti in titoli di capitale potranno essere presenti nel portafoglio per un valore non superiore al 70% del portafoglio medesimo.

Nel caso di investimenti in mercati esteri possono essere utilizzate tecniche di copertura del rischio di cambio.

Il patrimonio dovrà essere in prevalenza investito in valori mobiliari trattati in mercati ufficiali e regolamentati, regolarmente funzionanti ed aperti al pubblico, riconosciuti dalle relative Autorità di Vigilanza.

La Compagnia potrà infine effettuare investimenti in titoli di debito non quotati, purché emessi o garantiti da paesi aderenti all'OCSE ovvero da soggetti ivi residenti

6. La Nota informativa contiene la descrizione della politica di investimento effettivamente posta in essere, in coerenza con gli obiettivi e i criteri riportati nel Regolamento, dei metodi di misurazione e delle tecniche di gestione del rischio utilizzate e della ripartizione strategica delle attività.

Art.8. - Spese

1. L'iscrizione al Fondo prevede le seguenti spese:

a) spese da sostenere all'atto dell'adesione:

una commissione "una tantum" a carico dell'aderente pari a € 40,00;

b) spese relative alla fase di accumulo:

b.1) direttamente a carico dell'aderente: non sono previste;

b.2) indirettamente a carico dell'aderente e che incidono sul comparto:

una commissione di gestione prelevata con cadenza trimestrale, pari a:

Comparti	Commissione di gestione Trimestrale (%)	Commissione di gestione corrispondente su base annua (%)
Popolare-Bond	0,275	1,10
Popolare-Gest	0,2875	1,15
Popolare-Mix	0,30	1,20

Sono inoltre a carico del comparto, per quanto di competenza, le imposte e tasse, le spese legali e giudiziarie sostenute nell'esclusivo interesse del Fondo e gli oneri di negoziazione derivanti dall'attività di impiego delle risorse, nonché il "contributo di vigilanza" dovuto annualmente alla COVIP ai sensi di legge; sono altresì a carico le spese relative alla remunerazione e allo svolgimento dell'incarico del Responsabile e dell'Organismo di sorveglianza, salva diversa decisione della Compagnia.

Sul comparto non vengono fatti gravare spese e diritti di qualsiasi natura relativi alla sottoscrizione e al rimborso delle parti di OICR acquistati, né le commissioni di gestione applicate dall'OICR stesso, salvo i casi di deroga previsti dalla COVIP in apposite istruzioni di carattere generale.

c) Spese collegate all'esercizio di prerogative individuali dirette alla copertura dei relativi oneri amministrativi:

c.1) 25,00 euro in caso di trasferimento ad altra forma pensionistica ai sensi dell'Art.13;

c.2) 25,00 euro in caso di riscatto della posizione individuale ai sensi dell'Art.13.

c.3) 25,00 euro per la riallocazione della posizione individuale tra i comparti ovvero per la modifica del profilo di investimento scelto, ai sensi del comma 2 dell'Art.6

d) Spese relative alla fase di erogazione delle rendite, quali riportate nell'allegato n.3.

2. L'importo delle spese sopra indicate può essere ridotto nei casi di adesione su base collettiva e di convenzionamenti con associazioni di lavoratori autonomi e liberi professionisti. La riduzione delle commissioni di gestione espresse in misura percentuale sul patrimonio avviene mediante emissione di classi di quote differenti.
3. Sono a carico della Compagnia tutte le spese ed oneri non individuati dalle disposizioni del presente articolo.
4. Nella redazione della Nota informativa la Compagnia adotta modalità di rappresentazione dei costi tali da assicurare la trasparenza e la confrontabilità degli stessi, in conformità alle istruzioni stabilite dalla COVIP.

PARTE III CONTRIBUZIONE E PRESTAZIONI

Art.9. - Contribuzione

1. La misura della contribuzione a carico dell'aderente è determinata liberamente dallo stesso.
2. I lavoratori che aderiscono su base collettiva fissano le caratteristiche della contribuzione nel rispetto della misura minima e delle modalità eventualmente stabilite dai contratti e dagli accordi collettivi, anche aziendali.
3. I lavoratori dipendenti possono contribuire al Fondo conferendo, anche esclusivamente, i flussi di TFR in maturazione. Qualora il lavoratore decida di versare la contribuzione prevista a suo carico e abbia diritto, in base ad accordi collettivi, anche aziendali, ad un contributo del datore di lavoro, detto contributo affluirà al Fondo nei limiti e alle condizioni stabiliti nei predetti accordi. Il datore di lavoro può decidere, anche in assenza di accordi collettivi, anche aziendali, di contribuire al Fondo.
4. L'aderente ha la facoltà di sospendere la contribuzione fermo restando, per i lavoratori dipendenti, l'obbligo del versamento del TFR maturando eventualmente conferito. La sospensione non comporta la cessazione della partecipazione al Fondo.
5. I lavoratori che aderiscono su base collettiva hanno facoltà di sospendere la contribuzione nel rispetto di quanto previsto dagli accordi collettivi, fermo restando l'eventuale versamento del TFR maturando al Fondo.
6. È possibile riattivare la contribuzione in qualsiasi momento.
7. La contribuzione può essere attuata nel rispetto di quanto previsto dall'art. 8, comma 12 del Decreto (così detta contribuzione da abbuoni).
8. L'aderente può decidere di proseguire la contribuzione al Fondo oltre il raggiungimento dell'età pensionabile prevista dal regime obbligatorio di appartenenza, a condizione che alla data del pensionamento possa far valere almeno un anno di contribuzione a favore delle forme di previdenza complementare.

Art.10. - Determinazione della posizione individuale

1. La posizione individuale consiste nel capitale accumulato di pertinenza di ciascun aderente, è alimentata dai contributi netti versati, dagli importi derivanti da trasferimenti da altre forme pensionistiche complementari e dai versamenti effettuati per il reintegro delle anticipazioni percepite, ed è ridotta da eventuali riscatti parziali e anticipazioni.
2. Per contributi netti si intendono i versamenti al netto delle spese direttamente a carico dell'aderente, di cui all'Art.8, comma 1, lett. a) e b.1), e delle eventuali somme destinate a copertura delle prestazioni accessorie espressamente esplicitate.

3. La posizione individuale viene rivalutata in base al rendimento dei comparti. Il rendimento di ogni singolo comparto è calcolato come variazione del valore della quota dello stesso nel periodo considerato.
4. Ai fini del calcolo del valore della quota le attività che costituiscono il patrimonio del comparto sono valutate al valore di mercato; pertanto le plusvalenze e le minusvalenze maturate concorrono alla determinazione della posizione individuale, a prescindere dal momento di effettivo realizzo.
5. La Compagnia determina il valore della quota e, conseguentemente, della posizione individuale di ciascun aderente con cadenza almeno mensile, alla fine di ogni mese. I versamenti sono trasformati in quote, e frazioni di quote, sulla base del primo valore di quota successivo al giorno in cui si sono resi disponibili per la valorizzazione.

Art.11. - Prestazioni pensionistiche

1. Il diritto alla prestazione pensionistica complementare si acquisisce al momento della maturazione dei requisiti di accesso alle prestazioni stabiliti nel regime obbligatorio di appartenenza dell'aderente, con almeno cinque anni di partecipazione alle forme pensionistiche complementari. L'aderente che decide di proseguire volontariamente la contribuzione ai sensi del comma 8 dell'Art.9 ha la facoltà di determinare autonomamente il momento di fruizione delle prestazioni pensionistiche.
2. Per i soggetti non titolari di reddito di lavoro o d'impresa si considera età pensionabile quella vigente nel regime obbligatorio di base.
3. Ai fini della determinazione dell'anzianità necessaria per la richiesta delle prestazioni pensionistiche sono considerati utili tutti i periodi di partecipazione alle forme pensionistiche complementari maturati dall'aderente per i quali lo stesso non abbia esercitato il riscatto totale della posizione individuale.
4. L'aderente ha facoltà di richiedere che le prestazioni siano erogate con un anticipo massimo di cinque anni rispetto alla maturazione dei requisiti per l'accesso alle prestazioni nel regime obbligatorio di appartenenza, in caso di cessazione dell'attività lavorativa che comporti l'inoccupazione per un periodo di tempo superiore a 48 mesi, o in caso di invalidità permanente che comporti la riduzione della capacità di lavoro a meno di un terzo.
5. L'aderente ha facoltà di richiedere la liquidazione della prestazione pensionistica sotto forma di capitale nel limite del 50 per cento della posizione individuale maturata. Nel computo dell'importo complessivo erogabile in capitale sono detratte le somme erogate a titolo di anticipazione per le quali non si sia provveduto al reintegro. Qualora l'importo che si ottiene convertendo in rendita vitalizia immediata annua senza reversibilità a favore dell'aderente il 70 per cento della posizione individuale maturata risulti inferiore al 50 per cento dell'assegno sociale di cui all'articolo 3, commi 6 e 7, della legge 8 agosto 1995, n. 335, l'aderente può optare per la liquidazione in capitale dell'intera posizione maturata.
6. L'aderente che, sulla base della documentazione prodotta, risulta assunto antecedentemente al 29 aprile 1993 ed entro tale data iscritto a una forma pensionistica complementare istituita alla data di entrata in vigore della legge 23 ottobre 1992, n. 421, può richiedere la liquidazione dell'intera prestazione pensionistica complementare in capitale.
7. Le prestazioni pensionistiche sono sottoposte agli stessi limiti di cedibilità, sequestrabilità e pignorabilità in vigore per le pensioni a carico degli istituti di previdenza obbligatoria.
8. L'aderente che abbia maturato il diritto alla prestazione pensionistica e intenda esercitare tale diritto può trasferire la propria posizione individuale presso altra forma pensionistica complementare, per avvalersi delle condizioni di erogazione della rendita praticate da quest'ultima. In tal caso si applica quanto previsto all'Art.13, comma 6 e 7.

Art.12. - Erogazione della rendita

1. A seguito dell'esercizio del diritto alla prestazione pensionistica, all'aderente è erogata una rendita vitalizia immediata, calcolata in base alla posizione individuale maturata, al netto della eventuale quota di prestazione da erogare sotto forma di capitale.
2. L'aderente, in luogo della rendita vitalizia immediata, può richiedere l'erogazione delle prestazioni in una delle forme di seguito indicate:
 - a) una rendita vitalizia reversibile: detta rendita è corrisposta all'aderente finché è in vita e successivamente, in misura totale o per quota scelta dall'aderente stesso, alla persona da lui designata;
 - b) una rendita certa e successivamente vitalizia: detta rendita è corrisposta per il periodo prescelto all'aderente stesso o, in caso di suo decesso, alla persona da lui designata. Successivamente, se l'aderente è ancora in vita, viene corrisposta allo stesso una rendita vitalizia.
3. Nell'allegato n.3 al Regolamento sono riportate le condizioni e modalità di erogazione delle rendite e i coefficienti di trasformazione (basi demografiche e finanziarie) da utilizzare per il relativo calcolo. Tali coefficienti possono essere successivamente variati nel rispetto della normativa in materia di stabilità delle compagnie di assicurazione e delle relative disposizioni applicative emanate dall'IVASS; in ogni caso, le modifiche dei coefficienti di trasformazione non si applicano ai soggetti, già aderenti alla data di introduzione delle modifiche stesse, che esercitano il diritto alla prestazione pensionistica nei tre anni successivi.
4. Le simulazioni relative alla rendita che verrà erogata sono effettuate facendo riferimento, laddove vi sia l'impegno a non modificare i coefficienti di trasformazione, a quelli indicati nell'Allegato n.3 e, negli altri casi a coefficienti individuati dalla COVIP, in modo omogeneo per tutte le forme, in base alle proiezioni ufficiali disponibili sull'andamento della mortalità della popolazione italiana.

Art.13. - Trasferimento e riscatto della posizione individuale

1. L'aderente può trasferire la posizione individuale maturata ad altra forma pensionistica complementare decorso un periodo minimo di due anni di partecipazione al Fondo.
2. L'aderente, anche prima del periodo minimo di permanenza, può:
 - a) trasferire la posizione individuale maturata ad altra forma pensionistica complementare, alla quale acceda in relazione alla nuova attività lavorativa;
 - b) riscattare il 50 per cento della posizione individuale maturata, in caso di cessazione dell'attività lavorativa che comporti l'inoccupazione per un periodo di tempo non inferiore a 12 mesi e non superiore a 48 mesi, ovvero in caso di ricorso da parte del datore di lavoro a procedure di mobilità, cassa integrazione guadagni, ordinaria o straordinaria;
 - c) riscattare l'intera posizione individuale maturata, in caso di invalidità permanente che comporti la riduzione della capacità di lavoro a meno di un terzo e a seguito di cessazione dell'attività lavorativa che comporti l'inoccupazione per un periodo di tempo superiore a 48 mesi. Il riscatto non è tuttavia consentito ove tali eventi si verifichino nel quinquennio precedente la maturazione dei requisiti di accesso alle prestazioni pensionistiche complementari, nel qual caso vale quanto previsto al comma 4 dell'Art.11;
 - d) riscattare totalmente la posizione individuale maturata, ai sensi dell'art.14, comma 5 del Decreto, ovvero trasferirla ad altra forma pensionistica complementare, qualora vengano meno i requisiti di partecipazione al Fondo stabiliti dalle fonti che dispongono l'adesione su base collettiva.
3. Nei casi previsti ai punti a), c) e d) del comma precedente l'aderente, in luogo dell'esercizio dei diritti di trasferimento e di riscatto può proseguire la partecipazione al Fondo, anche in assenza di contribuzione.

4. In caso di decesso dell'aderente prima dell'esercizio del diritto alla prestazione pensionistica, la posizione individuale è riscattata dagli eredi ovvero dai diversi beneficiari dallo stesso designati, siano essi persone fisiche o giuridiche. In mancanza di tali soggetti, la posizione individuale resta acquisita al Fondo.
5. Al di fuori dei suddetti casi, non sono previste altre forme di riscatto della posizione.
6. La Compagnia, accertata la sussistenza dei requisiti, provvede al trasferimento o al riscatto della posizione con tempestività, e comunque entro il termine massimo di sei mesi dalla ricezione della richiesta.
7. Il trasferimento della posizione individuale e il riscatto totale comportano la cessazione della partecipazione al Fondo.

Art.14. - Anticipazioni

1. L'aderente può conseguire un'anticipazione della posizione individuale maturata nei seguenti casi e misure:
 - a) in qualsiasi momento, per un importo non superiore al 75 per cento, per spese sanitarie conseguenti a situazioni gravissime attinenti a sé, al coniuge o ai figli, per terapie e interventi straordinari riconosciuti dalle competenti strutture pubbliche;
 - b) decorsi otto anni di iscrizione a forme pensionistiche complementari, per un importo non superiore al 75 per cento, per l'acquisto della prima casa di abitazione, per sé o per i figli, per la realizzazione, sulla prima casa di abitazione, degli interventi di manutenzione ordinaria, straordinaria, di restauro e di risanamento conservativo, di ristrutturazione edilizia, di cui alle lettere a), b), c), d) del comma 1 dell'art. 3 del decreto del Presidente della Repubblica 6 giugno 2001, n. 380;
 - c) decorsi otto anni di iscrizione a forme pensionistiche complementari, per un importo non superiore al 30 per cento, per la soddisfazione di ulteriori sue esigenze.
2. Le disposizioni che specificano i casi e regolano le modalità operative in materia di anticipazioni sono riportate in apposito documento.
3. Le somme complessivamente percepite a titolo di anticipazione non possono eccedere il 75 per cento della posizione individuale maturata, incrementata delle anticipazioni percepite e non reintegrate.
4. Ai fini della determinazione dell'anzianità necessaria per esercitare il diritto all'anticipazione, sono considerati utili tutti i periodi di partecipazione a forme pensionistiche complementari maturati dall'aderente, per i quali lo stesso non abbia esercitato il diritto di riscatto totale della posizione individuale.
5. Le somme percepite a titolo di anticipazione possono essere reintegrate, a scelta dell'aderente e in qualsiasi momento.
6. Le anticipazioni di cui al comma 1 lettera a) sono sottoposte agli stessi limiti di cedibilità, sequestrabilità e pignorabilità, in vigore per le pensioni a carico degli istituti di previdenza obbligatoria.

Art.15. - Prestazioni assicurative accessorie

1. Il Fondo non prevede prestazioni assicurative accessorie.

PARTE IV PROFILI ORGANIZZATIVI

Art.16. - Separatezza patrimoniale, amministrativa e contabile

1. Gli strumenti finanziari e i valori del Fondo costituiscono patrimonio separato ed autonomo rispetto sia al patrimonio della Compagnia, sia a quello degli altri fondi gestiti, sia a quello degli aderenti.

2. Il patrimonio del Fondo è destinato all'erogazione delle prestazioni pensionistiche agli aderenti e non può essere distratto da tale fine.
3. Sul patrimonio del Fondo non sono ammesse azioni esecutive da parte dei creditori della Compagnia o di rappresentanti dei creditori stessi, né da parte dei creditori degli aderenti o di rappresentanti dei creditori stessi. Il patrimonio del Fondo non può essere coinvolto nelle procedure concorsuali che riguardino la Compagnia.
4. La Compagnia è dotata di procedure atte a garantire la separatezza amministrativa e contabile delle operazioni poste in essere per conto del Fondo rispetto al complesso delle altre operazioni svolte dalla Compagnia e del patrimonio del Fondo rispetto a quello della Compagnia e di suoi clienti.
5. Ferma restando la responsabilità della Compagnia per l'operato del soggetto delegato, la gestione amministrativa e contabile del Fondo può essere delegata a terzi.
6. La Compagnia è dotata di procedure organizzative atte a garantire la separatezza amministrativa e contabile delle operazioni poste in essere in riferimento a ciascun comparto.
7. Il patrimonio di ciascun comparto è suddiviso in quote o in differenti classi di quote.

Art.17. - Banca depositaria

1. La custodia del patrimonio del Fondo è affidata a BANCO POPOLARE SOCIETA' COOPERATIVA, di seguito "banca depositaria", con sede in Verona.
2. La Compagnia può revocare in ogni momento l'incarico alla banca depositaria la quale può, a sua volta, rinunciare con preavviso di almeno 6 mesi. In ogni caso l'efficacia della revoca o della rinuncia è sospesa fino a che:
 - la Compagnia non abbia stipulato un nuovo contratto con altra banca, in possesso dei requisiti di legge;
 - la conseguente modifica del Regolamento non sia stata approvata dalla COVIP, fatti salvi i casi nei quali la modifica è oggetto di comunicazione, ai sensi della regolamentazione della COVIP;
 - il patrimonio del Fondo non sia stato trasferito presso la nuova banca.
3. Le funzioni della banca depositaria sono regolate dalla normativa vigente.

Art.18. - Responsabile

1. La Compagnia nomina un Responsabile del Fondo, ai sensi dell'art.5, comma 2 del Decreto.
2. Le disposizioni che regolano la nomina, le competenze, il regime di responsabilità del Responsabile sono riportate nell'allegato n.1.

Art.19. - Organismo di sorveglianza

1. È istituito un Organismo di sorveglianza, ai sensi dell'art.5, comma 4 del Decreto.
2. Le disposizioni che regolano la nomina, la composizione, il funzionamento e la responsabilità dell'Organismo sono riportate nell'allegato n.2.

Art.20. - Conflitti di interesse

1. La gestione del Fondo è effettuata nel rispetto della normativa vigente in materia di conflitti di interesse.

Art.21. - Scritture contabili

1. La tenuta dei libri e delle scritture contabili del Fondo nonché la valorizzazione del patrimonio e delle posizioni individuali sono effettuate sulla base delle disposizioni emanate dalla COVIP.
2. La Compagnia conferisce ad una società di revisione l'incarico di esprimere con apposita relazione un giudizio sul rendiconto del Fondo.

PARTE V

RAPPORTI CON GLI ADERENTI

Art.22. - Modalità di adesione

1. L'adesione è preceduta dalla consegna del Regolamento, dei relativi allegati e della documentazione informativa prevista dalla normativa vigente.
2. L'aderente è responsabile della completezza e veridicità delle informazioni fornite al Fondo.
3. Dell'avvenuta iscrizione al Fondo viene data apposita comunicazione all'aderente mediante lettera di conferma, attestante la data di iscrizione e le informazioni relative all'eventuale versamento effettuato.
4. L'adesione al Fondo comporta l'integrale accettazione del Regolamento dei relativi allegati e delle successive modifiche, fatto salvo quanto previsto in tema di trasferimento nell'Art.26..
5. In caso di adesione mediante conferimento tacito del TFR il Fondo, sulla base dei dati forniti dal datore di lavoro, comunica all'aderente l'avvenuta adesione e le informazioni necessarie al fine di consentire a quest'ultimo l'esercizio delle scelte di sua competenza.

Art.23. - Trasparenza nei confronti degli aderenti

1. La Compagnia mette a disposizione degli aderenti: il Regolamento del Fondo e relativi allegati, la nota informativa, il rendiconto e la relazione della società di revisione, il documento sulle anticipazioni di cui all'Art.14, e tutte le altre informazioni utili all'aderente secondo quanto previsto dalle disposizioni COVIP in materia. Gli stessi documenti sono disponibili sul sito internet della Compagnia, in un'apposita sezione dedicata alle forme pensionistiche complementari. Su richiesta, il materiale viene inviato agli interessati.
2. In conformità alle disposizioni della COVIP, viene inviata annualmente all'aderente una comunicazione contenente informazioni sulla sua posizione individuale, sui costi sostenuti e sui risultati di gestione conseguiti. La Compagnia si riserva la facoltà di interrompere l'invio di tale comunicazione nel caso in cui la posizione individuale dell'aderente, che non versi i contributi al Fondo da almeno un anno, risulti priva di consistenza.

Art.24. - Comunicazioni e reclami

1. La Compagnia definisce le modalità con le quali gli aderenti possono interloquire per rappresentare le proprie esigenze e presentare reclami. Tali modalità sono portate a conoscenza degli aderenti nella Nota Informativa.

PARTE VI

NORME FINALI

Art.25. - Modifiche al Regolamento

1. Il Regolamento può essere modificato secondo le procedure previste dalla COVIP.
2. La Compagnia stabilisce il termine di efficacia delle modifiche, tenuto conto dell'interesse degli aderenti e fatto salvo quanto disposto all'Art.26.

Art.26. - Trasferimento in caso di modifiche peggiorative delle condizioni economiche e di modifiche delle caratteristiche del Fondo

1. In caso di modifiche che complessivamente comportino un peggioramento rilevante delle condizioni economiche del Fondo, l'aderente interessato dalle suddette modifiche può trasferire la posizione individuale maturata ad altra forma pensionistica complementare, anche prima che siano decorsi due anni dall'iscrizione. Il diritto di trasferimento è altresì riconosciuto quando le modifiche interessino in modo sostanziale la caratterizzazione del Fondo, come può avvenire in caso di

variazione significativa delle politiche di investimento o di trasferimento del Fondo a società diverse da quelle del Gruppo al quale appartiene la Compagnia.

2. La Compagnia comunica a ogni aderente interessato l'introduzione delle modifiche almeno 120 giorni prima della relativa data di efficacia; dal momento della comunicazione l'aderente ha 90 giorni di tempo per manifestare l'eventuale scelta di trasferimento. La Compagnia può chiedere alla COVIP termini ridotti di efficacia nei casi in cui ciò sia utile al buon funzionamento del Fondo e non contrasti con l'interesse degli aderenti.
3. Per le operazioni di trasferimento di cui al presente articolo non sono previste spese.

Art.27. - Cessione del Fondo

1. Qualora la Compagnia non voglia o non possa più esercitare l'attività di gestione del Fondo, questo viene ceduto ad altro soggetto, previa autorizzazione all'esercizio. In questo caso viene riconosciuto agli aderenti il diritto al trasferimento della posizione presso altra forma pensionistica complementare.

Art.28. - Rinvio

1. Per tutto quanto non espressamente previsto nel presente Regolamento si fa rinvio alla normativa vigente.

DISPOSIZIONI IN MATERIA DI RESPONSABILE

Art.1. - Nomina e cessazione dall'incarico

1. La nomina del Responsabile spetta all'organo amministrativo di Popolare Vita S.p.A. (di seguito definita "Compagnia"). L'incarico ha durata triennale ed è rinnovabile, anche tacitamente, per non più di una volta consecutivamente.
2. La cessazione del Responsabile per scadenza del termine ha effetto nel momento in cui viene nominato il nuovo Responsabile.
3. Il Responsabile può essere revocato solo per giusta causa, sentito il parere dell'organo di controllo della Compagnia.
4. Le nomine, gli eventuali rinnovi dell'incarico, le sostituzioni del Responsabile prima della scadenza del termine vengono comunicati alla COVIP entro 15 giorni dalla deliberazione.

Art.2. - Requisiti e incompatibilità

1. I requisiti di onorabilità e professionalità per l'assunzione dell'incarico di Responsabile, nonché le cause di incompatibilità, sono previsti dalla normativa vigente.
2. L'incarico di Responsabile è inoltre incompatibile con:
 - a) lo svolgimento di attività di lavoro subordinato e di prestazione d'opera continuativa presso la Compagnia o società da questa controllate o che la controllano;
 - b) l'incarico di amministratore della Compagnia;
 - c) gli incarichi con funzioni di direzione dei soggetti che stipulano gli accordi nei casi di adesione su base collettiva.

Art.3. - Decadenza

1. La perdita dei requisiti di onorabilità e l'accertamento della sussistenza di una causa di incompatibilità comportano la decadenza dall'incarico.

Art.4. - Retribuzione

1. La retribuzione annuale del Responsabile è determinata dall'organo amministrativo all'atto della nomina per l'intero periodo di durata dell'incarico.
2. Il compenso del Responsabile non può essere pattuito sotto forma di partecipazione agli utili della Compagnia, o di società controllanti o controllate, né sotto forma di diritti di acquisto o di sottoscrizione di azioni della Compagnia o di società controllanti o controllate.
3. Le spese relative alla remunerazione e allo svolgimento dell'incarico di Responsabile sono poste a carico del Fondo, salva diversa decisione della Compagnia.

Art.5. - Autonomia del Responsabile

1. Il Responsabile svolge la propria attività in modo autonomo e indipendente dalla Compagnia.
2. A tale fine il Responsabile si avvale della collaborazione delle strutture organizzative della Compagnia, di volta in volta necessarie allo svolgimento dell'incarico e all'adempimento dei doveri di cui al successivo Art.6. La Compagnia gli garantisce l'accesso a tutte le informazioni necessarie allo scopo.
3. Il Responsabile assiste alle riunioni dell'organo amministrativo e di quello di controllo della Compagnia, per tutte le materie inerenti al Fondo.

Art.6. - Doveri del Responsabile

1. Il Responsabile vigila sull'osservanza della normativa e del Regolamento nonché sul rispetto delle buone pratiche e dei principi di corretta amministrazione del Fondo nell'esclusivo interesse degli aderenti.
2. Il Responsabile, avvalendosi delle procedure definite dalla Compagnia, organizza lo svolgimento delle sue funzioni al fine di:
 - a) **vigilare sulla gestione finanziaria del Fondo, anche nel caso di conferimento a terzi di deleghe di gestione, con riferimento ai controlli su:**

- i) le politiche di investimento. In particolare: che la politica di investimento effettivamente seguita sia coerente con quella indicata nel Regolamento; che gli investimenti, ivi compresi quelli effettuati in OICR, avvengano nell'esclusivo interesse degli aderenti, nel rispetto dei principi di sana e prudente gestione nonché nel rispetto dei criteri e limiti previsti dalla normativa e dal regolamento;
 - ii) la gestione e il monitoraggio dei rischi. In particolare: che i rischi assunti con gli investimenti effettuati siano correttamente identificati, misurati e controllati e che siano coerenti con gli obiettivi perseguiti dalla politica di investimento;
 - b) vigilare sulla gestione amministrativa del Fondo, anche nel caso di conferimento a terzi di deleghe di gestione, con riferimento ai controlli su:**
 - i) la separatezza amministrativa e contabile delle operazioni poste in essere per conto del Fondo rispetto al complesso delle altre operazioni svolte dalla Compagnia e del patrimonio del Fondo rispetto a quello della Compagnia e di suoi clienti;
 - ii) la regolare tenuta dei libri e delle scritture contabili del Fondo;
 - c) vigilare sulle misure di trasparenza adottate nei confronti degli aderenti con riferimento ai controlli su:**
 - i) l'adeguatezza dell'organizzazione dedicata a soddisfare le esigenze informative degli aderenti, sia al momento del collocamento del Fondo che durante il rapporto;
 - ii) gli oneri di gestione. In particolare, che le spese a carico degli aderenti previste dal Regolamento e le eventuali commissioni correlate ai risultati di gestione siano correttamente applicate;
 - iii) la completezza ed esaustività delle informazioni contenute nelle comunicazioni periodiche agli aderenti e in quelle inviate in occasione di eventi particolari;
 - iv) l'adeguatezza della procedura per la gestione degli esposti nonché il trattamento riservato ai singoli esposti;
 - v) la tempestività della soddisfazione delle richieste degli aderenti, in particolare con riferimento ai tempi di liquidazione delle somme richieste a titolo di anticipazione o riscatto e di trasferimento della posizione individuale.
3. Il Responsabile controlla le soluzioni adottate dalla Compagnia per identificare le situazioni di conflitti di interesse e per evitare che le stesse arrechino pregiudizio agli aderenti; egli controlla altresì la corretta esecuzione del contratto stipulato per il conferimento dell'incarico di banca depositaria, nonché il rispetto delle convenzioni assicurative/condizioni per l'erogazione delle rendite e, ove presenti, delle convenzioni/condizioni relative alle prestazioni di invalidità e premorienza.
4. Delle anomalie e delle irregolarità riscontrate nell'esercizio delle sue funzioni il Responsabile dà tempestiva comunicazione all'organo di amministrazione e a quello di controllo della Compagnia e si attiva perché vengano adottati gli opportuni provvedimenti.

Art.7. - Rapporti con la COVIP

1. Il Responsabile:

- predispone annualmente una relazione che descrive in maniera analitica l'organizzazione adottata per l'adempimento dei suoi doveri e che dà conto della congruità delle procedure di cui si avvale per l'esecuzione dell'incarico, dei risultati dell'attività svolta, delle eventuali anomalie riscontrate durante l'anno e delle iniziative poste in essere per eliminarle. La relazione viene trasmessa alla COVIP entro il 31 marzo di ciascun anno. Copia della relazione stessa viene trasmessa all'organo di amministrazione e a quello di controllo della Compagnia nonché all'Organismo di sorveglianza per quanto di rispettiva competenza;
- vigila sul rispetto delle deliberazioni della COVIP e verifica che vengano inviate alla stessa le segnalazioni, la documentazione e le relazioni richieste dalla normativa e dalle istruzioni emanate in proposito;
- comunica alla COVIP, contestualmente alla segnalazione all'organo di amministrazione e a

quello di controllo della Compagnia, le irregolarità riscontrate nell'esercizio delle sue funzioni.

Art.8. - Responsabilità

1. Il Responsabile deve adempiere i suoi doveri con la professionalità e la diligenza richieste dalla natura dell'incarico e dalla sua specifica competenza e deve conservare il segreto sui fatti e sui documenti di cui ha conoscenza in ragione del suo ufficio, tranne che nei confronti della COVIP e delle autorità giudiziarie.
2. Egli risponde verso la Compagnia e verso i singoli aderenti al Fondo dei danni a ciascuno arrecati e derivanti dall'inosservanza di tali doveri.
3. All'azione di responsabilità si applicano, in quanto compatibili, gli artt.2392, 2393, 2394, 2394-bis, 2395 del codice civile.

DISPOSIZIONI IN MATERIA DI COMPOSIZIONE E FUNZIONAMENTO DELL'ORGANISMO DI SORVEGLIANZA

Art.1. - Ambito di applicazione

1. Le presenti disposizioni disciplinano le modalità di composizione e il funzionamento dell'Organismo di sorveglianza.

Art.2. - Composizione dell'Organismo

1. L'Organismo si compone di due membri effettivi designati dalla Compagnia che esercita l'attività del Fondo pensione aperto, la quale procede anche alla designazione di un membro supplente.

2. Nel caso di adesione collettiva che comporti l'iscrizione di almeno 500 lavoratori appartenenti ad una singola azienda o a un medesimo gruppo, l'Organismo è integrato con la nomina di ulteriori due componenti per ciascuna azienda o gruppo, uno in rappresentanza dell'azienda o gruppo e l'altro in rappresentanza dei lavoratori.

3. Il numero complessivo dei componenti l'Organismo non può essere superiore a dodici.

Art.3. - Designazione e durata dell'incarico dei componenti

1. I componenti di cui all'art. 2, comma 1, sono individuati tra gli amministratori indipendenti iscritti all'Albo istituito presso la Consob. Nella fase antecedente l'istituzione del suddetto Albo, la Compagnia designa liberamente i propri componenti nel rispetto di quanto previsto al successivo art. 4.

2. Al fine di consentire il tempestivo svolgimento delle operazioni necessarie alla nomina dei componenti di cui all'art. 2, comma 2, del presente Allegato, la Compagnia almeno quattro mesi prima della scadenza del mandato, trasmette alle imprese o ai gruppi interessati una comunicazione contenente l'invito a indicare i nominativi di rispettiva competenza. I nominativi dovranno pervenire alla Compagnia almeno un mese prima della data di scadenza del mandato.

3. Sono invitati a designare propri rappresentanti, nel rispetto del limite massimo indicato nell'art. 2, comma 3, le aziende o i gruppi che, alla fine del mese precedente a quello dell'invio da parte della Compagnia della comunicazione di cui al comma 2 del presente articolo, risultino nelle condizioni di cui all'art.2, comma 2.

4. Qualora il numero di aziende o gruppi che risultino nelle condizioni di cui all'art. 2, comma 2, sia tale da comportare il superamento del limite massimo di componenti, per l'individuazione delle collettività tenute alla designazione si fa riferimento alla numerosità degli aderenti al Fondo.

5. I componenti l'Organismo di sorveglianza restano in carica tre anni e non possono svolgere consecutivamente più di tre mandati. Nel caso di sostituzione di uno o più componenti nel corso del

mandato, i componenti nominati in sostituzione di quelli cessati scadono insieme a quelli in carica all'atto della loro nomina.

6. I componenti di cui all'art. 2, comma 1, sono revocabili solo per giusta causa sentito il parere dell'organo di controllo della Compagnia.

Art.4. - Requisiti per l'assunzione dell'incarico e decadenza

1. I componenti l'Organismo devono essere in possesso dei requisiti di onorabilità e professionalità previsti dalle vigenti disposizioni normative; nei loro confronti non devono operare le cause di ineleggibilità, di incompatibilità ovvero le situazioni impeditive all'assunzione dell'incarico previste dalla normativa vigente.

2. L'Organo di amministrazione della Compagnia accerta la sussistenza dei requisiti e l'assenza delle cause di ineleggibilità, di incompatibilità ovvero le situazioni impeditive all'assunzione dell'incarico in capo a tutti i componenti l'Organismo e trasmette alla COVIP il relativo verbale. La suddetta verifica deve essere effettuata anche in caso di rinnovo delle cariche.

3. In caso di esito negativo della verifica effettuata, la Compagnia provvede a darne comunicazione al soggetto e all'azienda o al gruppo interessato.

4. La perdita dei requisiti di onorabilità o il sopravvenire di situazioni impeditive comportano la decadenza dall'incarico.

5. L'Organismo si intende comunque costituito anche in assenza di designazione dei componenti a seguito di adesioni collettive.

Art.5. - Remunerazione

1. La remunerazione dei membri di cui all'art. 2, comma 1, è determinata dall'organo di amministrazione della Compagnia all'atto della nomina e per l'intero periodo di durata dell'incarico.

2. Nel caso di cui al precedente comma, le spese relative alla remunerazione dei componenti sono poste a carico della Compagnia. Il compenso non può essere pattuito sotto forma di partecipazione agli utili o di diritti di acquisto o di sottoscrizione di azioni della Compagnia o di società controllanti o controllate.

3. Eventuali compensi riconosciuti ai componenti nominati in rappresentanza delle collettività di iscritti non possono essere fatti gravare sulla Compagnia né sul Fondo.

Art.6. - Compiti dell'Organismo

1. L'Organismo rappresenta gli interessi di tutti gli aderenti e verifica che l'amministrazione e la gestione del Fondo avvenga nell'esclusivo interesse degli stessi, anche riportando all'organo di amministrazione della Compagnia eventuali istanze provenienti dalle collettività di questi ultimi. A tal fine l'Organismo riceve dal Responsabile:

- a) informazioni sull'attività complessiva del Fondo, mediante la trasmissione dei seguenti documenti: rendiconto annuale, comunicazione periodica, nota informativa;
- b) la relazione sull'attività svolta dal Responsabile, di cui all'art. 7 dell'Allegato n. 1 al Regolamento;
- c) informazioni tempestive in relazione a particolari eventi che incidono significativamente sulla redditività degli investimenti e sulla caratterizzazione del Fondo.

2. L'Organismo riceve inoltre dal Responsabile, con frequenza almeno quadrimestrale, relazioni informative:

- a) sulla trattazione degli esposti;
- b) sui tempi di liquidazione delle somme richieste a titolo di anticipazione o riscatto e di trasferimento della posizione individuale;
- c) sull'andamento delle riconciliazioni e delle valorizzazioni dei contributi;
- d) su eventuali problematiche connesse ai versamenti contributivi e sulle iniziative eventualmente adottate dalla Società.

3. L'Organismo chiede al Responsabile di raccogliere dati e informazioni presso il Fondo qualora dalla documentazione in suo possesso emerga l'esigenza di effettuare ulteriori analisi in relazione a problemi specifici.

4. L'Organismo può riferire all'organo di amministrazione della Compagnia e al Responsabile del Fondo in ordine a problematiche relative all'andamento del Fondo. Riferisce inoltre ai medesimi soggetti in merito alle presunte irregolarità riscontrate, al fine di acquisire chiarimenti e informazioni sulle eventuali iniziative poste in essere. Salvo casi di urgenza, le irregolarità ritenute sussistenti sono segnalate alla COVIP successivamente a tale fase.

Art.7. - Modalità di funzionamento

1. Qualora il numero dei componenti sia superiore a due, l'Organismo di sorveglianza elegge al suo interno il Presidente. Dell'avvenuta nomina del Presidente viene data notizia all'organo di amministrazione della Compagnia e al Responsabile del Fondo.

2. In caso di assenza del Presidente, l'Organismo è presieduto dal membro effettivo designato dalla Compagnia più anziano anagraficamente.

3. Il Presidente convoca l'Organismo almeno due volte l'anno. Ove lo ritenga opportuno, il Presidente chiede al Responsabile di partecipare alla riunione comunicando gli argomenti da trattare.

4. L'Organismo deve essere altresì convocato quando ne è fatta richiesta motivata, con tassativa indicazione degli argomenti da trattare, da almeno un terzo dei componenti. L'Organismo è validamente costituito qualunque sia il numero dei componenti e delibera a maggioranza dei presenti.

5. L'Organismo si riunisce di norma presso la sede della Compagnia che, previa comunicazione da parte del Presidente dell'Organismo medesimo, mette a disposizione i locali per lo svolgimento

della riunione. Le riunioni dell'Organismo possono anche tenersi in teleconferenza o mediante altri mezzi di telecomunicazione.

6. Delle riunioni dell'Organismo è redatto verbale, da conservarsi presso la sede della Compagnia.

Art.8. - Responsabilità

1. I componenti dell'Organismo devono adempiere le loro funzioni nel rispetto del dovere di correttezza e buona fede. Essi devono inoltre conservare il segreto sui fatti e sui documenti di cui hanno conoscenza in ragione del loro ufficio.

2. All'azione di responsabilità nei confronti dei componenti dell'Organismo si applica l'art. 2407 del codice civile.

CONDIZIONI E MODALITÀ DI EROGAZIONE DELLE RENDITE**a) Gamma delle prestazioni**

Il valore della posizione individuale di pertinenza dell'iscritto all'atto del pensionamento, eventualmente integrato dalla relativa garanzia di risultato, per la quota prescelta, verrà erogato sotto forma di rendita immediata annualmente rivalutabile; il valore della medesima sarà determinato dividendo l'importo maturato (premio) per il tasso di premio individuato secondo quanto precisato alla successiva lettera d).

La rendita può assumere, a scelta dell'iscritto al Fondo, le seguenti forme:

1. rendita vitalizia immediata corrisposta all'Assicurato finché è in vita.
2. rendita vitalizia immediata reversibile, all'Assicurato finché è in vita e, successivamente, in misura totale o per quota scelta dall'aderente stesso, alla persona da lui designata quale assicurato-reversionario.
3. rendita immediata certa per 5 o 10 anni, a scelta dell'aderente, e successivamente vitalizia: detta rendita è corrisposta all'Assicurato finché è in vita o, qualora il decesso del medesimo avvenga entro il periodo prescelto, alla persona designata per il periodo rimanente del periodo prescelto.

Sarà cura dell'Assicurato indicare, al momento dell'inserimento in assicurazione, i dati identificativi dell'eventuale reversionario con la percentuale di reversibilità o il beneficiario designato in caso di rendita certa.

Le imposte dovute su ciascuna rata di rendita saranno trattenute al pagamento della medesima nella misura vigente a quell'epoca.

b) Modalità di liquidazione delle rendite

Le rate di rendita vengono erogate dalla Compagnia nel giorno di loro scadenza in rate annuali posticipate. E' data facoltà, al momento della richiesta della prestazione, di modificare la rateazione della rendita stessa in rate semestrali o mensili posticipate; in tal caso, l'importo della rata di rendita sub annuale si determina dividendo l'importo maturato (premio) per il tasso di premio individuato secondo quanto precisato alla successiva lettera d) relativo alla rateazione prescelta, e dividendo il risultato ottenuto per il numero di rate previsto nell'anno.

Fatto salvo quanto previsto per le forme di rendita di cui al punto 3. della precedente lettera a), la Compagnia, contro rilascio di regolare quietanza da parte degli aventi diritto, corrisponde:

- ciascuna rata di rendita, subordinatamente all'esistenza in vita dell'assicurato ad ogni rispettiva scadenza;
- il rateo di rendita maturato al momento del decesso dell'assicurato, relativo al tempo trascorso dall'ultima scadenza di rata precedente il decesso o, se non è ancora scaduta la prima rata di rendita, dal termine della fase di accumulo.

Annualmente verrà richiesta l'esibizione di un valido documento comprovante l'esistenza in vita dell'Assicurato.

c) Modalità di adeguamento delle rendite

La prestazione di rendita sarà adeguata ad ogni anniversario della data di decorrenza in base alla misura annua di rivalutazione.

La misura annua di rivalutazione della rendita vitalizia è pari al rendimento annuo attribuito e non può essere negativa.

Il rendimento annuo attribuito si ottiene moltiplicando il tasso medio di rendimento della Gestione Separata "POPOLARE VITA" per un'aliquota di partecipazione pari al 90%.

In ogni caso il rendimento annuo attribuito non può risultare superiore al tasso medio di rendimento della Gestione Separata "POPOLARE VITA" diminuito di $\frac{3}{4}$ (ovvero 0,75) di punto percentuale di rendimento. Si precisa che il tasso medio di rendimento della Gestione Separata "POPOLARE VITA", determinato secondo quanto precisato nel regolamento della Gestione Separata "POPOLARE VITA" di cui alla successiva lettera g), costituisce la base di calcolo per la misura annua di rivalutazione da applicare alle prestazioni di rendita con data di adeguamento che cade nel terzo mese successivo al periodo di osservazione di dodici mesi in cui è stato realizzato il suddetto tasso medio di rendimento.

L'adeguamento annuale della rendita avrà luogo applicando la misura annua di rivalutazione sulla rendita in vigore nel periodo annuale precedente.

d) Tassi di premio per la conversione del montante contributivo in rendita

Il tasso di premio da adottare per la determinazione dell'importo annuo della rendita immediata vitalizia e certa, di cui ai punti 1 e 3 della precedente lettera a), si ricava dalle tabelle riportate negli Annessi n° 3.1 e n° 3.2 al presente ALLEGATO N.3 in base all'età dell'aderente raggiunta al pensionamento, alla rateazione della rendita prescelta e, qualora l'aderente sia un lavoratore dipendente che aderisce al Fondo su base collettiva, anche al sesso.

In particolare,

- nell'Annesso n° 3.1 sono contenute le tabelle dei tassi di premio da adottare qualora la conversione in rendita derivi da adesioni al Fondo avvenute su base individuale e da adesioni su base collettiva diverse da quelle di lavoratori dipendenti;
- nell'Annesso n° 3.2 sono contenute le tabelle dei tassi di premio da adottare qualora la conversione in rendita derivi da adesioni al Fondo su base collettiva di lavoratori dipendenti.

In base alla tavola di sopravvivenza adottata (ved. successiva lettera f) "Basi demografiche e finanziarie adottate"), l'età computabile ai fini assicurativi è corretta in base all'anno di nascita dell'Assicurato, come evidenziato negli Annessi n° 3.1 e n° 3.2.

L'età computabile ai fini del calcolo della rendita è espressa in anni e mesi. Per le età non intere, il tasso di premio si ottiene per interpolazione lineare dei tassi di premio corrispondenti alle età intere ottenute approssimando rispettivamente per difetto e per eccesso l'età corretta in anni e mesi.

Sulla base delle rilevazioni (osservazioni sugli andamenti) demografiche e delle condizioni finanziarie, i suddetti tassi di premio possono essere periodicamente rideterminati: detta rideterminazione non avrà effetto sulle rendite già in corso di erogazione.

I tassi di premio e la relativa documentazione da utilizzare per il calcolo della rendita vitalizia immediata reversibile, di cui al punto 2. della precedente lettera a), sono portati a conoscenza degli aderenti mediante deposito presso la Sede del Fondo.

e) Caricamenti applicati (già compresi nei tassi di premio di cui alla lettera d)) e costo implicito derivante dal meccanismo di adeguamento delle rendite

Spese per il servizio di erogazione delle rendite pari allo 0,8% della rendita annua maggiorato di tante volte lo 0,1% per quante sono le rate di rendita dovute nell'anno.

Retrocessione all'Assicurato pari al 90% della Gestione Separata "POPOLARE VITA", fermo restando il trattenimento da parte della Compagnia di almeno $\frac{3}{4}$ (ovvero 0,75) di punto percentuale di rendimento.

f) Basi demografiche e finanziarie adottate

I tassi di premio di cui alla precedente lettera d) sono stabiliti dalla Compagnia su basi demografiche e finanziarie. Le basi demografiche riguardano la probabilità di sopravvivenza dell'aderente-assicurato, mentre le basi finanziarie riguardano le ipotesi formulate sugli scenari economico-finanziari e sono rappresentate dai rendimenti ottenibili con gli investimenti in attività finanziarie.

Ferma restando la loro rivedibilità secondo quanto precisato alla precedente lettera d), ai fini della determinazione dei suddetti tassi di premio sono state adottate le basi demografiche (tavole di sopravvivenza) e finanziarie (sotto forma di tasso tecnico) precisate rispettivamente negli Annessi 3.1 e 3.2, cui si rimanda.

Le eventuali modifiche del tasso massimo di interesse garantito, determinato dall'ISVAP, ai sensi dell'art. 33 del Decreto Legislativo 7 settembre 2005, n.209, saranno applicate relativamente agli iscritti non ancora inseriti in assicurazione.

In tutti i casi rimarranno comunque in vigore le posizioni di rendita già in corso di pagamento.

g) Regolamento della Gestione Separata “POPOLARE VITA”

Art 1

Viene attuata una speciale forma di gestione degli investimenti, separata da quella delle altre attività della Società, contraddistinta con il nome Gestione Separata “POPOLARE VITA” (di seguito “Gestione Separata”) e disciplinata dal presente regolamento redatto ai sensi del Regolamento Isvap del 3 Giugno 2011, n. 38.

Il regolamento della Gestione Separata è parte integrante delle Condizioni contrattuali.

Art 2

La valuta di denominazione della Gestione Separata è l'euro.

Art 3

L'attuazione delle politiche di investimento della Gestione Separata competono alla Società, che vi provvede realizzando una gestione professionale degli attivi.

Lo stile gestionale adottato dalla Gestione Separata è finalizzato a perseguire la sicurezza, la redditività, la liquidità degli investimenti e mira ad ottimizzare il profilo di rischio-rendimento del portafoglio, tenute presenti le garanzie offerte dai contratti collegati alla Gestione Separata stessa.

La gestione finanziaria della Gestione Separata è caratterizzata principalmente da investimenti del comparto obbligazionario denominati in euro, senza tuttavia escludere l'utilizzo di altre attività ammissibili ai sensi della normativa vigente.

Per la componente obbligazionaria, le scelte di investimento sono basate sul controllo della durata media finanziaria delle obbligazioni in portafoglio, in funzione delle prospettive dei tassi di interesse e, a livello dei singoli emittenti, della redditività e del rispettivo merito di credito.

Di seguito si evidenziano le tipologie d'investimento maggiormente significative tra cui si intendono investire le risorse.

Titoli di debito

- Governativi (comprensivi di titoli emessi o garantiti da Stati membri dell'Unione Europea o appartenenti all'Ocse ovvero emessi da enti locali o da enti pubblici di Stati membri o da organizzazioni internazionali cui aderiscono uno o più Stati membri);
- Corporate (comprensivi di: obbligazioni od altri titoli assimilabili negoziati in un mercato regolamentato; obbligazioni non negoziate in un mercato regolamentato, emesse da società o enti creditizi aventi la sede legale in uno Stato membro dell'Unione Europea o appartenenti all'Ocse, il cui bilancio sia da almeno tre anni certificato da parte di una società di revisione debitamente autorizzata);
- Fondi obbligazionari (Quote di OICR armonizzati che investono in prevalenza nel comparto obbligazionario).

Titoli di capitale

- Azioni negoziate su mercati regolamentati;
- Fondi azionari (quote di OICR armonizzati che investono in prevalenza nel comparto azionario).

Investimenti monetari

- Depositi bancari;
- Pronti contro termine;
- Fondi monetari.

Al fine di contenere l'esposizione al rischio mercato, nelle sue diverse configurazioni, vengono definiti i seguenti limiti relativi al portafoglio titoli.

Con riferimento alla componente obbligazionaria del portafoglio (titoli di debito) si precisa che l'esposizione massima ai titoli corporate è del 65%.

Complessivamente l'esposizione massima relativa alla componente obbligazionaria può essere pari al 100%.

I titoli corporate devono avere rating, assegnato da Standard & Poor's o equivalente, superiore o uguale all'investment grade; si precisa che, qualora le primarie agenzie quali Standard & Poor's, Moody's e Fitch non abbiano attribuito un rating specifico a singole emissioni, al fine di valutarne il grado di affidabilità è possibile utilizzare il rating attribuito all'emittente degli strumenti finanziari stessi. I titoli corporate con rating assegnato da Standard & Poor's inferiore all'investment grade o assente, possono essere tuttavia presenti fino ad una quota massima del 10% del portafoglio obbligazionario.

Al fine di contenere il rischio di concentrazione, titoli corporate emessi da uno stesso emittente o da società facenti parte di un medesimo Gruppo sono ammessi per un ammontare massimo pari al 5% del portafoglio obbligazionario.

Con riferimento alla componente azionaria del portafoglio, complessivamente riferibile ai titoli di capitale, ai titoli azionari non quotati e agli investimenti alternativi, si precisa che l'esposizione non dovrà essere superiore al 25% del portafoglio.

Gli investimenti in titoli azionari non quotati non potranno essere presenti per una percentuale superiore al 2% del portafoglio.

Per quanto concerne la possibilità di investire in investimenti alternativi (azioni o quote di OICR aperti non armonizzati, azioni o quote di fondi mobiliari chiusi non negoziate in un mercato regolamentato nonché fondi riservati e speculativi) è previsto un limite massimo del 2% del portafoglio.

E' prevista la possibilità di investire nel comparto immobiliare nel limite massimo del 10% del portafoglio.

La Società si riserva inoltre la possibilità di utilizzare strumenti finanziari derivati in coerenza con le caratteristiche della Gestione Separata e nel rispetto delle condizioni previste dalla normativa vigente in materia di attivi a copertura delle riserve tecniche con lo scopo sia di realizzare un'efficace gestione del portafoglio, sia di ridurre la rischiosità delle attività finanziarie presenti nella gestione stessa.

La Società per assicurare la tutela dei Contraenti da possibili situazioni di conflitto di interesse si impegna al rispetto dei limiti di investimento in relazione ai rapporti con le controparti di cui all'art. 5 del Regolamento ISVAP del 27 maggio 2008, n. 25 ed eventuali successive modifiche.

Nell'ambito della politica d'investimento relativa alla Gestione Separata, non è esclusa la possibilità di investire in strumenti finanziari emessi dalle suddette controparti.

La Società si riserva comunque, a tutela degli interessi dei Contraenti, di investire in strumenti finanziari o altri attivi emessi o gestiti dalle controparti di cui all'art. 5 del Regolamento ISVAP del 27 maggio 2008, n. 25, nel rispetto dei limiti di seguito indicati:

- Organismi di investimento collettivo del risparmio (OICR): fino ad un massimo del 10%;
- Obbligazioni: fino ad un massimo del 2%;
- Partecipazioni in società immobiliari nelle quali l'impresa detenga più del 50% del capitale sociale: fino ad un massimo del 2%.

Art 4

Il valore delle attività gestite non potrà essere inferiore all'importo delle riserve matematiche costituite per i contratti di assicurazione e di capitalizzazione che prevedono una clausola di rivalutazione delle prestazioni legata al rendimento della Gestione Separata.

Art 5

Sulla Gestione Separata gravano unicamente le spese relative all'attività di verifica contabile effettuata dalla società di revisione e quelle effettivamente sostenute per l'acquisto e la vendita delle attività della Gestione Separata. Non sono consentite altre forme di prelievo, in qualsiasi modo effettuate.

Art 6

Il rendimento della Gestione Separata beneficia di eventuali utili derivanti dalle retrocessioni di commissioni o di altri proventi ricevuti dalla Società in virtù di accordi con soggetti terzi e riconducibili al patrimonio della Gestione Separata.

Art 7

Il tasso medio di rendimento viene determinato e certificato in relazione all'esercizio annuale della Gestione Separata che decorre relativamente al periodo di osservazione 1 ottobre di ciascun anno fino al successivo 30 settembre.

Inoltre, all'inizio di ogni mese viene determinato il tasso medio di rendimento della Gestione Separata realizzato nel periodo costituito dai dodici mesi immediatamente precedenti.

Il tasso medio di rendimento della Gestione Separata per l'esercizio relativo alla certificazione si ottiene rapportando il risultato finanziario della Gestione Separata di competenza di quell'esercizio, alla giacenza media delle attività della Gestione Separata stessa.

Il tasso medio di rendimento realizzato in ciascun altro periodo si determina con le medesime modalità.

Per risultato finanziario della Gestione Separata si devono intendere i proventi finanziari conseguiti dalla stessa Gestione Separata, comprensivi degli scarti di emissione e di negoziazione di competenza, dagli utili realizzati e dalle perdite sofferte nel periodo di osservazione. Gli utili realizzati comprendono anche quelli specificati all'art. 6 che precede. Le plusvalenze e le minusvalenze sono prese in considerazione, nel calcolo del risultato finanziario, solo se effettivamente realizzate nel periodo di osservazione. Il risultato finanziario è calcolato al netto delle spese di cui all'art. 5 che precede ed al lordo delle ritenute di acconto fiscali. Gli utili e le perdite da realizzo sono determinati con riferimento al valore di iscrizione delle corrispondenti attività nel libro mastro della Gestione Separata e cioè al prezzo di acquisto per i beni di nuova acquisizione ed al valore di mercato all'atto dell'iscrizione nella Gestione Separata per i beni già di proprietà della Società.

La giacenza media delle attività della Gestione Separata è pari alla somma della giacenza media nel periodo di osservazione dei depositi in numerario, della giacenza media nel periodo di osservazione degli investimenti e della giacenza media nel medesimo periodo di osservazione di ogni altra attività della Gestione Separata. La giacenza media degli investimenti e delle altre attività è determinata in base al valore di iscrizione nel libro mastro della Gestione Separata.

Art 8

La Gestione Separata è annualmente sottoposta a verifica contabile da parte di una società di revisione, iscritta all'Albo speciale previsto dalla legge, la quale attesta la rispondenza della Gestione Separata stessa al presente regolamento.

Art 9

Il presente regolamento potrà essere modificato al fine dell'adeguamento dello stesso alla normativa primaria e secondaria vigente oppure a fronte di mutati criteri gestionali con esclusione, in tale ultimo caso, di quelli meno favorevoli per il Contraente.

La Società si riserva di coinvolgere la Gestione Separata in operazioni di incorporazione o fusione con altre Gestioni Speciali della Società stessa, qualora le suddette operazioni risultino opportune nell'interesse dei Contraenti. Almeno 60 giorni prima della data stabilita per l'operazione di incorporazione o di fusione, la Società ne dà preavviso ai Contraenti fornendo i dettagli dell'operazione stessa.

ANNESSE N° 3.1 ALL'ALLEGATO N.3

Da utilizzarsi per le adesioni individuali e per le adesioni su base collettiva diverse da quelle di lavoratori dipendenti

TASSI DI PREMIO PER LA CONVERSIONE DELLA POSIZIONE INDIVIDUALE IN PRESTAZIONE PENSIONISTICA

I tassi di premio contenuti nelle tabelle di seguito riportate sono determinati tenendo conto della speranza di vita desunta dalle Basi demografiche per rendite vitalizie elaborate dall'ANIA - Tavola A62I indifferenziata per sesso (composizione: 40% maschi; 60% femmine) e distinta per anno di nascita. I suddetti tassi di premio non tengono conto di alcun tasso di interesse precontato (cioè il tasso tecnico è pari a zero). La rendita annua derivante dall'applicazione dei suddetti tassi di premio tiene già conto delle spese per il servizio di erogazione della rendita, pari allo 0,8% della rendita annua stessa, maggiorato di tante volte lo 0,1% per quante sono le rate di rendita dovute nell'anno.

Avvertenza sulle modalità di calcolo

L'età assicurativa indicata nelle tabelle dei tassi di premio si determina al termine della fase di accumulo applicando all'età raggiunta dall'aderente-assicurato - calcolata ad anni interi e a mesi compiuti - la seguente correzione in funzione dell'anno di nascita.

Anno di nascita:	Correzione da applicare all'età al termine della fase di accumulo:
dal 1927 al 1938	aumento di 3 anni
dal 1939 al 1947	aumento di 2 anni
dal 1948 al 1957	aumento di 1 anno
dal 1958 al 1966	invariata
dal 1967 al 1977	riduzione di 1 anno
dal 1978 al 1989	riduzione di 2 anni
dal 1990 al 2001	riduzione di 3 anni
dal 2002 al 2014	riduzione di 4 anni
dal 2015 al 2020	riduzione di 5 anni
dal 2021	riduzione di 6 anni

Se l'età assicurativa non è intera, il tasso di premio si ottiene interpolando linearmente fra i tassi di premio relativi alle due età intere che lo comprendono,

Esempi di calcolo

Esempio per un aderente-assicurato nato nel 1947

Età raggiunta: 67 anni e 8 mesi
 Forma prescelta: Rendita vitalizia immediata (punto 1., lettera a), ALLEGATO n.3)
 Rateazione prescelta: Annuale
 Età assicurativa: 69 anni e 8 mesi
 Tasso di premio: $22,6555 - (22,6555 - 21,7400) \times 8/12 = 22,0452$

Esempio per un aderente-assicurato nato nel 1948

Età raggiunta: 66 anni e 10 mesi
 Forma prescelta: Rendita vitalizia immediata (punto 1., lettera a), ALLEGATO n.3)
 Rateazione prescelta: Annuale
 Età assicurativa: 67 anni e 10 mesi
 Tasso di premio: $24,4988 - (24,4988 - 23,5754) \times 10/12 = 23,7293$

*Tassi di premio per EUR 1 di rendita annua vitalizia immediata – punto 1., lettera a),
ALLEGATO N.3*

<i>Età assicurativa</i>	<i>Erogazione in rate:</i>		
	<i>Annuali</i>	<i>Semestrali</i>	<i>Mensili</i>
50	40,5780	40,8707	41,4879
51	39,6139	39,9057	40,5133
52	38,6522	38,9430	39,5411
53	37,6929	37,9828	38,5713
54	36,7365	37,0254	37,6045
55	35,7829	36,0709	36,6405
56	34,8314	35,1184	35,6786
57	33,8817	34,1677	34,7185
58	32,9335	33,2186	33,7600
59	31,9865	32,2707	32,8027
60	31,0413	31,3246	31,8472
61	30,0983	30,3806	30,8939
62	29,1575	29,4389	29,9429
63	28,2197	28,5002	28,9949
64	27,2859	27,5654	28,0509
65	26,3546	26,6332	27,1094
66	25,4253	25,7030	26,1700
67	24,4988	24,7756	25,2334
68	23,5754	23,8512	24,2999
69	22,6555	22,9305	23,3700
70	21,7400	22,0140	22,4445
71	20,8298	21,1029	21,5244
72	19,9259	20,1982	20,6107
73	19,0302	19,3016	19,7052
74	18,1441	18,4146	18,8094
75	17,2686	17,5382	17,9244

Tassi di premio per EUR 1 di rendita annua immediata certa per 5 anni – punto 3., lettera a), ALLEGATO N.3

<i>Età assicurativa</i>	<i>Erogazione in rate:</i>		
	<i>Annuali</i>	<i>Semestrali</i>	<i>Mensili</i>
50	40,5968	40,8879	41,5038
51	39,6342	39,9242	40,5305
52	38,6741	38,9630	39,5596
53	37,7164	38,0042	38,5913
54	36,7615	37,0483	37,6258
55	35,8094	36,0951	36,6630
56	34,8594	35,1440	35,7024
57	33,9113	34,1948	34,7437
58	32,9648	33,2473	33,7867
59	32,0200	32,3013	32,8312
60	31,0772	31,3574	31,8777
61	30,1369	30,4159	30,9267
62	29,1990	29,4769	29,9782
63	28,2644	28,5410	29,0328
64	27,3337	27,6091	28,0915
65	26,4059	26,6801	27,1529
66	25,4808	25,7537	26,2170
67	24,5592	24,8306	25,2845
68	23,6416	23,9116	24,3559
69	22,7288	22,9973	23,4319
70	21,8219	22,0886	22,5136
71	20,9221	21,1870	21,6022
72	20,0307	20,2935	20,6989
73	19,1498	19,4103	19,8058
74	18,2810	18,5391	18,9246
75	17,4264	17,6817	18,0570

Tassi di premio per EUR 1 di rendita annua immediata certa per 10 anni – punto 3., lettera a), ALLEGATO N.3

<i>Età assicurativa</i>	<i>Erogazione in rate:</i>		
	<i>Annuali</i>	<i>Semestrali</i>	<i>Mensili</i>
50	40,6562	40,9451	41,5597
51	39,6976	39,9853	40,5902
52	38,7416	39,0280	39,6232
53	37,7883	38,0735	38,6589
54	36,8380	37,1219	37,6977
55	35,8907	36,1734	36,7395
56	34,9460	35,2274	35,7838
57	34,0037	34,2837	34,8305
58	33,0636	33,3423	33,8794
59	32,1258	32,4031	32,9305
60	31,1909	31,4667	31,9843
61	30,2592	30,5334	31,0413
62	29,3310	29,6037	30,1018
63	28,4074	28,6784	29,1666
64	27,4894	27,7584	28,2368
65	26,5764	26,8435	27,3118
66	25,6691	25,9339	26,3922
67	24,7687	25,0311	25,4790
68	23,8764	24,1360	24,5736
69	22,9939	23,2503	23,6772
70	22,1231	22,3760	22,7919
71	21,2665	21,5153	21,9200
72	20,4267	20,6709	21,0640
73	19,6068	19,8457	20,2270
74	18,8099	19,0429	19,4119
75	18,0394	18,2656	18,6219

ANNESSE N° 3.2 ALL'ALLEGATO N.3
Da utilizzarsi per le adesioni su base collettiva di lavoratori dipendenti

**TASSI DI PREMIO PER LA CONVERSIONE DELLA POSIZIONE INDIVIDUALE IN
 PRESTAZIONE PENSIONISTICA**

I tassi di premio contenuti nelle tabelle di seguito riportate sono determinati tenendo conto della speranza di vita media desunta dalle Basi demografiche per rendite vitalizie elaborate dall'ANIA - Tavola A62I distinta per sesso e per anno di nascita. I suddetti tassi di premio non tengono conto di alcun tasso di interesse precontato (cioè il tasso tecnico è pari a zero). La rendita annua derivante dall'applicazione dei suddetti tassi di premio tiene già conto delle spese per il servizio di erogazione della rendita, pari allo 0,8% della rendita annua stessa, maggiorato di tante volte lo 0,1% per quante sono le rate di rendita dovute nell'anno.

Avvertenza sulle modalità di calcolo

L'età assicurativa indicata nelle tabelle dei tassi di premio si determina al termine della fase di accumulo applicando all'età raggiunta dall'aderente-assicurato - calcolata ad anni interi e a mesi compiuti - la seguente correzione in funzione dell'anno di nascita e del sesso.

MASCHI		FEMMINE	
Anno di nascita:	Correzione da applicare all'età al termine della fase di accumulo:	Anno di nascita:	Correzione da applicare all'età al termine della fase di accumulo:
dal 1926 al 1938	aumento di 3 anni	dal 1930 al 1940	aumento di 3 anni
dal 1939 al 1947	aumento di 2 anni	dal 1941 al 1949	aumento di 2 anni
dal 1948 al 1957	aumento di 1 anno	dal 1950 al 1957	aumento di 1 anno
dal 1958 al 1966	invariata	dal 1958 al 1966	invariata
dal 1967 al 1978	riduzione di 1 anno	dal 1967 al 1976	riduzione di 1 anno
dal 1979 al 1992	riduzione di 2 anni	dal 1977 al 1986	riduzione di 2 anni
dal 1993 al 2006	riduzione di 3 anni	dal 1987 al 1996	riduzione di 3 anni
dal 2007 al 2020	riduzione di 4 anni	dal 1997 al 2007	riduzione di 4 anni
dal 2021	riduzione di 5 anni	dal 2008 al 2018	riduzione di 5 anni
-	-	dal 2019 al 2020	riduzione di 6 anni
-	-	dal 2021	riduzione di 7 anni

Se l'età assicurativa non è intera, il tasso di premio si ottiene interpolando linearmente fra i tassi di premio relativi alle due età intere che lo comprendono.

Esempi di calcolo

Esempio per un aderente-assicurato di sesso maschile

Età raggiunta: 67 anni e 8 mesi
 Anno di nascita: 1947
 Forma prescelta: Rendita vitalizia immediata (punto 1., lettera a), ALLEGATO n.3)
 Rateazione prescelta: Annuale
 Età assicurativa: 69 anni e 8 mesi
 Tasso di premio: $20,7549 - (20,7549 - 19,8820) \times 8/12 = 20,1730$

Esempio per un aderente-assicurato di sesso femminile

Età raggiunta: 64 anni e 10 mesi
 Anno di nascita: 1950
 Forma prescelta: Rendita vitalizia immediata (punto 1., lettera a), ALLEGATO n.3)
 Rateazione prescelta: Annuale
 Età assicurativa: 65 anni e 10 mesi
 Tasso di premio: $27,9749 - (27,9749 - 27,0179) \times 10/12 = 27,1774$

Tassi di premio per EUR 1 di rendita annua vitalizia immediata – punto 1., lettera a), ALLEGATO N.3

<i>Età assicurativa</i>	<i>Maschi</i>			<i>Femmine</i>		
	<i>Erogazione in rate:</i>			<i>Erogazione in rate:</i>		
	<i>Annuali</i>	<i>Semestrali</i>	<i>Mensili</i>	<i>Annuali</i>	<i>Semestrali</i>	<i>Mensili</i>
50	38,3071	38,5976	39,1922	42,3590	42,6535	43,2883
51	37,3470	37,6365	38,2217	41,3921	41,6857	42,3109
52	36,3894	36,6779	37,2536	40,4275	40,7200	41,3357
53	35,4344	35,7220	36,2882	39,4651	39,7567	40,3629
54	34,4830	34,7697	35,3264	38,5051	38,7958	39,3924
55	33,5354	33,8211	34,3685	37,5472	37,8369	38,4240
56	32,5915	32,8763	33,4143	36,5901	36,8789	37,4565
57	31,6512	31,9351	32,4638	35,6335	35,9213	36,4894
58	30,7143	30,9972	31,5167	34,6770	34,9638	35,5225
59	29,7806	30,0626	30,5728	33,7201	34,0061	34,5552
60	28,8506	29,1317	29,6326	32,7636	33,0486	33,5883
61	27,9253	28,2054	28,6972	31,8073	32,0914	32,6216
62	27,0068	27,2861	27,7687	30,8497	31,1327	31,6535
63	26,0963	26,3747	26,8483	29,8912	30,1734	30,6846
64	25,1949	25,4724	25,9371	28,9328	29,2140	29,7157
65	24,2984	24,5750	25,0308	27,9749	28,2551	28,7474
66	23,4055	23,6812	24,1282	27,0179	27,2972	27,7799
67	22,5170	22,7919	23,2300	26,0622	26,3406	26,8139
68	21,6335	21,9074	22,3368	25,1082	25,3856	25,8494
69	20,7549	21,0280	21,4487	24,1566	24,4330	24,8874
70	19,8820	20,1542	20,5663	23,2080	23,4835	23,9285
71	19,0159	19,2873	19,6907	22,2637	22,5382	22,9739
72	18,1578	18,4283	18,8232	21,3243	21,5979	22,0242
73	17,3100	17,5797	17,9662	20,3912	20,6639	21,0810
74	16,4740	16,7428	17,1211	19,4658	19,7376	20,1455
75	15,6510	15,9190	16,2891	18,5492	18,8200	19,2189

Tassi di premio per EUR 1 di rendita annua immediata certa per 5 anni – punto 3., lettera a), ALLEGATO N.3

<i>Età assicurativa</i>	<i>Maschi</i>			<i>Femmine</i>		
	<i>Erogazione in rate:</i>			<i>Erogazione in rate:</i>		
	<i>Annuali</i>	<i>Semestrali</i>	<i>Mensili</i>	<i>Annuali</i>	<i>Semestrali</i>	<i>Mensili</i>
50	38,3289	38,6175	39,2107	42,3759	42,6689	43,3026
51	37,3707	37,6581	38,2417	41,4102	41,7022	42,3262
52	36,4151	36,7014	37,2754	40,4467	40,7377	41,3521
53	35,4625	35,7477	36,3120	39,4855	39,7754	40,3802
54	34,5136	34,7976	35,3524	38,5264	38,8153	39,4106
55	33,5686	33,8514	34,3966	37,5692	37,8571	38,4429
56	32,6274	32,9091	33,4448	36,6128	36,8997	37,4759
57	31,6902	31,9706	32,4968	35,6568	35,9427	36,5094
58	30,7568	31,0360	31,5526	34,7009	34,9857	35,5429
59	29,8275	30,1054	30,6124	33,7447	34,0285	34,5762
60	28,9027	29,1792	29,6766	32,7887	33,0716	33,6097
61	27,9832	28,2583	28,7463	31,8330	32,1148	32,6435
62	27,0708	27,3445	27,8230	30,8762	31,1570	31,6761
63	26,1663	26,4386	26,9077	29,9190	30,1987	30,7082
64	25,2704	25,5413	26,0011	28,9621	29,2408	29,7407
65	24,3797	24,6493	25,0998	28,0062	28,2837	28,7739
66	23,4935	23,7615	24,2028	27,0516	27,3280	27,8085
67	22,6127	22,8791	23,3111	26,0990	26,3741	26,8449
68	21,7380	22,0027	22,4253	25,1488	25,4226	25,8837
69	20,8699	21,1328	21,5459	24,2019	24,4743	24,9256
70	20,0096	20,2705	20,6741	23,2593	23,5302	23,9717
71	19,1585	19,4172	19,8111	22,3222	22,5915	23,0231
72	18,3181	18,5743	18,9586	21,3917	21,6592	22,0809
73	17,4909	17,7444	18,1189	20,4694	20,7349	21,1467
74	16,6789	16,9294	17,2939	19,5570	19,8204	20,2220
75	15,8841	16,1312	16,4856	18,6562	18,9171	19,3085

Tassi di premio per EUR 1 di rendita annua immediata certa per 10 anni – punto 3., lettera a), ALLEGATO N.3

<i>Età assicurativa</i>	<i>Maschi</i>			<i>Femmine</i>		
	<i>Erogazione in rate:</i>			<i>Erogazione in rate:</i>		
	<i>Annuali</i>	<i>Semestrali</i>	<i>Mensili</i>	<i>Annuali</i>	<i>Semestrali</i>	<i>Mensili</i>
50	38,4002	38,6860	39,2774	42,4273	42,7185	43,3511
51	37,4481	37,7325	38,3142	41,4642	41,7543	42,3773
52	36,4993	36,7822	37,3541	40,5032	40,7922	41,4056
53	35,5542	35,8357	36,3977	39,5442	39,8321	40,4358
54	34,6138	34,8937	35,4459	38,5870	38,8739	39,4680
55	33,6783	33,9566	34,4990	37,6316	37,9174	38,5020
56	32,7477	33,0245	33,5570	36,6769	36,9616	37,5366
57	31,8221	32,0972	32,6199	35,7227	36,0063	36,5718
58	30,9015	31,1748	31,6877	34,7688	35,0514	35,6072
59	29,9859	30,2575	30,7605	33,8152	34,0966	34,6428
60	29,0759	29,3456	29,8388	32,8622	33,1424	33,6790
61	28,1724	28,4401	28,9234	31,9102	32,1891	32,7160
62	27,2769	27,5425	28,0161	30,9582	31,2359	31,7530
63	26,3905	26,6540	27,1176	30,0072	30,2834	30,7907
64	25,5143	25,7755	26,2292	29,0581	29,3328	29,8301
65	24,6462	24,9049	25,3486	28,1118	28,3848	28,8721
66	23,7863	24,0422	24,4758	27,1691	27,4402	27,9174
67	22,9363	23,1891	23,6124	26,2311	26,5002	26,9671
68	22,0975	22,3469	22,7596	25,2988	25,5656	26,0221
69	21,2715	21,5171	21,9190	24,3738	24,6380	25,0840
70	20,4608	20,7019	21,0927	23,4579	23,7192	24,1543
71	19,6677	19,9038	20,2833	22,5536	22,8114	23,2355
72	18,8947	19,1253	19,4931	21,6635	21,9173	22,3298
73	18,1449	18,3695	18,7252	20,7906	21,0397	21,4404
74	17,4212	17,6390	17,9824	19,9382	20,1820	20,5703
75	16,7266	16,9369	17,2676	19,1097	19,3473	19,7230

**Popolare Vita S.p.A.
Gruppo Assicurativo Unipol**

**Fondo Pensione Aperto
Popolare Vita**

iscritto all'Albo tenuto dalla COVIP con il n. 31

**NOTA INFORMATIVA
per i potenziali aderenti**

(depositata presso la Covip il 31 marzo 2015)

La presente Nota informativa si compone delle seguenti quattro sezioni:

- Scheda sintetica
- Caratteristiche della forma pensionistica complementare
- Informazioni sull'andamento della gestione
- Soggetti coinvolti nell'attività della forma pensionistica complementare

La presente Nota informativa è redatta da Popolare Vita S.p.A. secondo lo schema predisposto dalla COVIP ma non è soggetta a preventiva approvazione da parte della COVIP medesima.

Popolare Vita S.p.A. si assume la responsabilità della completezza e veridicità dei dati e delle notizie contenuti nella presente Nota Informativa.

INDICE

FRONTESPIZIO

SCHEDA SINTETICA

A. PRESENTAZIONE DEL FONDO

- A.1. Elementi di identificazione del Fondo Pensione
- A.2. Destinatari
- A.3. Tipologia, natura giuridica e regime previdenziale

B. LA PARTECIPAZIONE ALLA FORMA PENSIONISTICA COMPLEMENTARE

C. SEDI E RECAPITI UTILI

D. TAVOLE DI SINTESI DELLE PRINCIPALI CARATTERISTICHE DEL FONDO

- D.1. Contribuzione
- D.2. Proposte di investimento
- D.3. Rendimenti storici
- D.4. Prestazioni assicurative accessorie
- D.5. Costi nella fase di accumulo
- D.6. Indicatore sintetico dei costi

CARATTERISTICHE DELLA FORMA PENSIONISTICA COMPLEMENTARE

A. INFORMAZIONI GENERALI

- A.1. Lo scopo
- A.2. La costruzione della prestazione complementare
- A.3. Il modello di *governance*

B. LA CONTRIBUZIONE

C. L'INVESTIMENTO E I RISCHI CONNESSI

- C.1. Indicazioni generali
- C.2. I Comparti di investimento
 - a) Politica di investimento e rischi specifici
 - b) Parametro oggettivo di riferimento (*benchmark*)
- C.3. Le combinazioni predefinite di comparti
- C.4. Modalità di impiego dei contributi

D. LE PRESTAZIONI PENSIONISTICHE (PENSIONE COMPLEMENTARE E LIQUIDAZIONE DEL CAPITALE)

- D.1. Prestazioni pensionistiche
- D.2. Prestazione erogata in forma di rendita – pensione complementare
- D.3. Prestazione erogata in forma di capitale – liquidazione del capitale

E. LE PRESTAZIONI NELLA FASE DI ACCUMULO

- E.1. Prestazioni assicurative accessorie (*eventuale*)
- E.2. Anticipazioni e riscatti
- E.3. Prestazioni in caso di decesso prima del pensionamento
- E.4. Trasferimento della posizione individuale

F. I COSTI

- F.1. I costi nella fase di accumulo
 - a) Dettaglio dei costi
 - b) Indicatore sintetico dei costi
- F.2. Costi nella fase di erogazione della rendita

G. IL REGIME FISCALE

H. ALTRE INFORMAZIONI

- H.1. Adesione
- H.2. Valorizzazione dell'investimento
- H.3. Comunicazione agli aderenti
- H.4. Progetto esemplificativo
- H.5. Reclami

INFORMAZIONI SULL'ANDAMENTO DELLA GESTIONE

- A. LE POLITICHE DI INVESTIMENTO E LA GESTIONE DEI RISCHI
- B. ILLUSTRAZIONE DEI DATI STORICI DI RISCHIO/RENDIMENTO
- C. TOTAL EXPENSES RATIO (TER): COSTI E SPESE EFFETTIVI

GLOSSARIO

SOGGETTI COINVOLTI NELL'ATTIVITA' DELLA FORMA PENSIONISTICA COMPLEMENTARE

- A. IL SOGGETTO ISTITUTORE DEL FONDO PENSIONE APERTO
- B. IL FONDO PENSIONE APERTO
- C. LA GESTIONE AMMINISTRATIVA
- D. LA BANCA DEPOSITARIA
- E. I GESTORI DELLE RISORSE
- F. L'EROGAZIONE DELLE RENDITE
- G. LA REVISIONE CONTABILE
- H. LA RACCOLTA DELLE ADESIONI

MODULO DI ADESIONE

- A) MODULO DI ADESIONE

POPOLARE VITA S.p.A.

Fondo Pensione Aperto Popolare Vita

SCHEMA SINTETICA

La presente Scheda sintetica costituisce parte integrante della Nota Informativa. Essa è redatta al fine di facilitare il confronto tra le principali caratteristiche del Fondo Pensione Aperto Popolare Vita rispetto ad altre forme pensionistiche complementari. Per assumere la decisione relativa all'adesione, tuttavia è necessario conoscere tutte le condizioni di partecipazione. Prima di aderire prendere dunque visione dell'intera Nota Informativa e del regolamento del Fondo Pensione.

(sezione valida dal 01/07/2015, dati aggiornati al 31/12/2014)

A. PRESENTAZIONE DEL FONDO PENSIONE

A.1. Elementi di identificazione del Fondo Pensione Aperto

Il Fondo pensione aperto Popolare Vita (in seguito anche “il **Fondo**”) è una forma di previdenza finalizzata all’erogazione di trattamenti pensionistici complementari del sistema obbligatorio, ai sensi del d.lgs. 5 dicembre 2005, n. 252. Il Fondo, iscritto all’albo tenuto dalla COVIP con il n. 31, è stato istituito da Novara Vita S.p.A. Popolare Vita S.p.A. (in seguito anche “la **Compagnia**”), ha incorporato Novara Vita S.p.A. con atto di fusione del 16 dicembre 2008, con effetto dal 31/12/2008, e da tale data esercita l’attività di gestione del Fondo. Popolare Vita S.p.A. è una società soggetta all’attività di direzione e coordinamento di Unipol Gruppo Finanziario S.p.A. e facente parte del Gruppo Assicurativo Unipol iscritto all’Albo dei Gruppi Assicurativi al n. 046.

A.2. Destinatari

Il Fondo è rivolto a tutti coloro che intendono costruire un piano di previdenza complementare su base individuale. Possono inoltre aderire, su base collettiva, i lavoratori nei cui confronti trovano applicazione i contratti, gli accordi o i regolamenti aziendali che dispongono l’adesione al Fondo.

A.3. Tipologia, natura giuridica e regime previdenziale

Il Fondo pensione aperto Popolare Vita è un fondo pensione aperto, costituito in forma di patrimonio separato e autonomo all’interno di Popolare Vita S.p.A. ed operante in regime di contribuzione definita (l’entità della prestazione pensionistica è determinata in funzione della contribuzione effettuata e dei relativi rendimenti).

B. LA PARTECIPAZIONE ALLA FORMA PENSIONISTICA COMPLEMENTARE

L’adesione al Fondo è libera e volontaria. La partecipazione alle forme pensionistiche complementari disciplinate dal d.lgs. 5 dicembre 2005, n. 252 (d’ora in poi “**Decreto**”), consente all’iscritto di beneficiare di un trattamento fiscale di favore sui contributi versati, sui rendimenti conseguiti e sulle prestazioni percepite.

La Nota informativa e il regolamento del Fondo comprensivo delle Condizioni regolanti le erogazioni delle rendite, sono disponibili presso la sede legale e sul sito internet della Compagnia, presso i soggetti incaricati del collocamento e, per i lavoratori dipendenti che possono aderire su base collettiva, presso i datori di lavoro.

Presso gli stessi soggetti sono altresì disponibili il Documento sul regime fiscale, il Documento sulle anticipazioni e ogni altro materiale informativo utile all’iscritto.

L’aderente e chiunque sia interessato può richiedere per iscritto alla Compagnia la spedizione dei suddetti documenti tramite servizio postale.

Si ricorda che le principali disposizioni che disciplinano il funzionamento del Fondo e il rapporto tra l’aderente e Popolare Vita S.p.A., quale soggetto gestore del Fondo, sono contenute nel regolamento, del quale si raccomanda la lettura.

C. RECAPITI UTILI

Per qualsiasi informazione, chiarimenti e invio di documentazione, chiunque sia interessato potrà inoltrare richiesta scritta all’indirizzo della Direzione Generale: “Popolare Vita S.p.A.” Via Negroni 11, 28100, Novara. (Italia).

È inoltre a disposizione degli Aderenti, dei Beneficiari e dei loro rappresentanti che ne facciano richiesta per iscritto all’indirizzo di cui sopra, il Documento sulla politica di investimento del Fondo. Il Documento ha la finalità di esplicitare la strategia finanziaria che si intende attuare per ottenere combinazioni rischio-rendimento efficienti nell’arco temporale coerente con i bisogni previdenziali degli aderenti. In particolare, esso indica gli obiettivi della gestione finanziaria, i suoi criteri di attuazione, i compiti e le responsabilità dei soggetti coinvolti nel processo, nonché i sistemi di controllo e valutazione dei risultati.

Di seguito, si riportano ulteriori riferimenti utili della Compagnia:

Sede Legale	Piazza Nogara 2, 37121 – Verona (Italia)
Recapito telefonico	+39 0321 615511
Telefax	+39 0321 615577
Sito internet	www.popolarevita.it
Indirizzo di posta elettronica	info@popolarevita.it

D. TAVOLE DI SINTESI DELLE PRINCIPALI CARATTERISTICHE DEL FONDO

D.1. Contribuzione

Per le adesioni su base individuale la misura e la periodicità della contribuzione sono scelte liberamente dall'aderente al momento dell'adesione e possono essere successivamente variate. I contributi sono definiti in cifra fissa e su base annua. Le modalità di contribuzione, i mezzi di pagamento utilizzabili e i relativi giorni di valuta sono riportati nel modulo di adesione. Nel corso dell'anno sono consentiti versamenti aggiuntivi.

Per i lavoratori dipendenti che aderiscono su base collettiva, la misura della contribuzione, la decorrenza e la periodicità dei versamenti sono fissate dai contratti o accordi collettivi o regolamenti aziendali che dispongono l'adesione. In ogni caso l'aderente può fissare la contribuzione a proprio carico anche in misura maggiore rispetto a quella minima prevista dalle fonti istitutive.

I lavoratori dipendenti possono contribuire al Fondo conferendo, anche esclusivamente, i flussi di TFR in maturazione. Con riferimento ai lavoratori di prima iscrizione alla previdenza obbligatoria in data antecedente al 29 aprile 1993, qualora gli stessi non risultino iscritti alla data del 1° gennaio 2007 a forme pensionistiche complementari, è consentito contribuire al Fondo, ai sensi dell'art. 8, comma 7, lett. c), versando il TFR in misura non integrale. L'aderente ha la facoltà di sospendere la contribuzione fermo restando, per i lavoratori dipendenti, l'obbligo del versamento del TFR maturando eventualmente conferito. La sospensione non comporta la cessazione della partecipazione al Fondo.

D. 2. Proposte di investimento

Comparti	Descrizione	garanzia
Comparto Popolare-Bond	<p>Finalità: pura redditività dei capitali investiti, tenendo presente le garanzie proposte. Adatta anche agli aderenti prossimi al pensionamento e che prediligono investimenti prudenti.</p> <p>Orizzonte temporale consigliato: medio/lungo periodo (oltre 7 anni).</p> <p>Grado di rischio: medio/basso, che diventa nullo nei casi in cui opera la garanzia.</p> <p>Caratteristiche della garanzia: L'adesione al comparto attribuisce all'aderente il diritto alla corresponsione di un importo minimo garantito, a prescindere dai risultati di gestione pari alla somma dei contributi netti versati capitalizzati al tasso annuo d'interesse composto del 1,00%. Il diritto alla garanzia è riconosciuto nei casi di: pensionamento, decesso, invalidità permanente, inoccupazione superiore a 48 mesi.</p>	SI
Comparto Popolare-Gest <i>Questo Comparto raccoglie i flussi di TFR conferiti tacitamente</i>	<p>Finalità: la gestione è volta a realizzare con elevata probabilità rendimenti che siano almeno pari a quelli del TFR in un orizzonte temporale pluriennale. Adatta agli aderenti disposti ad accettare un rischio moderato a fronte di opportunità di rendimenti più elevati ; la presenza della garanzia , riconosciuta nei casi previsti, la rende adatta anche a chi è prossimo alla pensione.</p> <p>Orizzonte temporale consigliato: medio/lungo periodo (oltre 7 anni).</p> <p>Grado di rischio: medio, che diventa nullo nei casi in cui opera la garanzia.</p> <p>Caratteristiche della garanzia: L'adesione al comparto attribuisce all'aderente il diritto alla corresponsione di un importo minimo garantito, a prescindere dai risultati di gestione pari alla somma dei contributi netti versati capitalizzati al tasso annuo d'interesse composto del 1,00%. Il diritto alla garanzia è riconosciuto nei casi di: pensionamento, decesso, invalidità permanente, inoccupazione superiore a 48 mesi.</p>	SI
Comparto Popolare-Mix	<p>Finalità: incremento del capitale investito attraverso elementi di redditività e rivalutazione. Adatta agli aderenti che abbiano un lungo periodo prima del pensionamento e disposti ad accettare una media esposizione al rischio al fine di cogliere opportunità di rendimenti più elevati.</p> <p>Orizzonte temporale consigliato: lungo periodo (oltre 10 anni).</p> <p>Grado di rischio: medio-alto.</p>	NO

D.3. Rendimenti storici

Rendimenti storici (%)						
	2010	2011	2012	2013	2014	Rendimento medio annuo composto negli ultimi 5 anni (%)
Comparto Popolare-Bond	0,78	1,60	6,60	1,20	6,88	3,37
Comparto Popolare-Gest	0,47	-0,14	6,28	3,85	5,99	3,25
Comparto Popolare-Mix	0,09	-0,99	10,70	8,20	7,77	5,05

ATTENZIONE: i rendimenti passati non sono necessariamente indicativi di quelli futuri

D.4. Prestazioni assicurative accessorie

Il Fondo non prevede prestazioni assicurative accessorie

D.5. Costi nella fase di accumulo (1)

Tipologia di costo	Importo e caratteristiche		
Spese di adesione	una commissione “ <i>una tantum</i> ” di € 40,00 all’atto del primo versamento		
Spese da sostenere durante la fase di accumulo			
<i>Direttamente a carico dell’aderente</i>	Non è prevista alcuna commissione		
<i>Indirettamente a carico dell’aderente</i>	una commissione di gestione, calcolata mensilmente sul valore complessivo netto di ogni Comparto e prelevata dalla disponibilità del Comparto stesso l’ultimo giorno del trimestre solare, pari a:		
	Comparti	Commissione di gestione % del patrimonio	
		su base trimestrale	su base annua
	Comparto Popolare-Bond	0,2750	1,10
	Comparto Popolare-Gest	0,2875	1,15
Comparto Popolare-Mix	0,3000	1,20	
Spese da sostenere per l’esercizio di prerogative individuali			
Anticipazione	Gratuito		
Trasferimento	€ 25,00 prelevate dalla posizione individuale al momento dell’operazione		
Riscatto	€ 25,00 prelevate dalla posizione individuale al momento dell’operazione		
Riallocazione della posizione individuale	€ 25,00 prelevate dalla posizione individuale al momento dell’operazione		
Riallocazione del flusso contributivo	Gratuito		
Sono inoltre a carico di ciascun Comparto, per quanto di competenza, le imposte e tasse, le spese legali e giudiziarie sostenute nell’esclusivo interesse del Fondo e gli oneri di negoziazione derivanti dall’attività di impiego delle risorse, nonché il “contributo di vigilanza” dovuto annualmente alla COVIP ai sensi di legge. Sono altresì a carico le spese relative alla remunerazione e allo svolgimento dell’incarico del Responsabile e dell’Organismo di sorveglianza, salva diversa decisione della Compagnia. Sui comparti non vengono fatti gravare spese e diritti di qualsiasi natura relativi alla sottoscrizione e al rimborso delle parti di OICR acquistati, né le commissioni di gestione applicate dall’OICR stesso, salvo i casi di deroga previsti dalla COVIP in apposite istruzioni di carattere generale.			
Note:			
(1) Con riferimento alle adesioni su base collettiva e convenzionamenti, gli importi indicati devono intendersi come importi massimi applicabili. Le condizioni economiche praticate nei confronti delle collettività interessate sono riportate nella apposita Scheda collettività ; le agevolazioni praticate si estendono anche ai familiari fiscalmente a carico degli aderenti.			

D.6. Indicatore sintetico dei costi

L’*indicatore sintetico dei costi* è volto a fornire una rappresentazione complessiva dei costi che gravano a vario titolo nella fase di accumulo della prestazione previdenziale, esprimendo l’incidenza percentuale annua dei costi sulla posizione individuale dell’aderente.

Il calcolo è effettuato facendo riferimento allo sviluppo nel tempo della posizione individuale di un aderente-tipo

che effettua un versamento contributivo annuo di 2.500 euro (versati all'inizio di ogni anno). I versamenti sono rivalutati ad un tasso di rendimento costante, fissato nella misura del 4 per cento annuo.

L'indicatore viene calcolato con riferimento a differenti ipotesi di permanenza nella forma pensionistica complementare, in particolare 2 anni, 5 anni, 10 anni e 35 anni, ed è dato dalla differenza tra:

- a) il tasso interno di rendimento determinato sui flussi di cassa relativi a un piano di investimento, avente le caratteristiche sopra descritte, per il quale, per ipotesi, non sono previsti oneri, né il prelievo fiscale sul risultato maturato;
- b) il tasso interno di rendimento determinato sui flussi di cassa relativi ad un piano di investimento analogo, considerando tuttavia anche i costi di adesione e gli altri costi previsti durante la fase di accumulo.

Per maggiori informazioni leggere attentamente la successiva Sezione "Caratteristiche della forma pensionistica complementare".

Comparti	Anni di permanenza			
	2 anni	5 anni	10 anni	35 anni
Comparto Popolare Mix	2,21%	1,49%	1,36%	1,30%
Comparto Popolare Gest	2,16%	1,44%	1,30%	1,25%
Comparto Popolare Bond	2,12%	1,39%	1,25%	1,20%

di cui per coperture di garanzia finanziaria

Comparti	Anni di permanenza			
	2 anni	5 anni	10 anni	35 anni
Comparto Popolare Mix	0,0000%	0,0000%	0,0000%	0,0000%
Comparto Popolare Gest	0,6801%	0,6784%	0,6749%	0,6752%
Comparto Popolare Bond	0,6227%	0,6247%	0,6228%	0,6240%

Per le adesioni su base collettiva, gli importi indicati devono intendersi come importi massimi applicabili.

ATTENZIONE: Per condizioni differenti rispetto a quelle considerate, ovvero nei casi in cui non si verifichino le ipotesi previste, tale indicatore ha una valenza meramente orientativa.

POPOLARE VITA S.p.A.

Fondo Pensione Aperto Popolare Vita

CARATTERISTICHE DELLA FORMA PENSIONISTICA COMPLEMENTARE

(informazioni aggiornate al 1 luglio 2015)

A. INFORMAZIONI GENERALI

A.1. Lo scopo

La finalità del Fondo Pensione Aperto Popolare Vita è quella di realizzare una forma di previdenza per l'erogazione di trattamenti pensionistici **complementari** del sistema obbligatorio pubblico, secondo criteri di corrispettività (l'ammontare delle prestazioni previdenziali sarà determinata in funzione dei contributi versati), mediante una gestione finanziaria a capitalizzazione dei contributi versati dagli aderenti al Fondo.

Dotarsi di un piano di previdenza complementare è oggi una necessità per tutti. Si vive infatti sempre più a lungo; l'età media della popolazione del nostro Paese sta aumentando e il numero dei pensionati è in crescita rispetto a quello delle persone che lavorano. In questa situazione, comune ad altri paesi, i sistemi pensionistici di base sono costretti a ridurre il livello delle pensioni promesse. E' quindi necessario integrare quanto verrà erogato al momento del pensionamento, cominciando prima possibile a costruirsi una pensione complementare.

Peraltro lo Stato favorisce tale scelta consentendo, a chi aderisce a una forma pensionistica complementare, di godere di particolari vantaggi fiscali sul risparmio ad essa destinato (v. **paragrafo 'Il regime fiscale'**).

A.2. La costruzione della prestazione complementare

Dal momento del primo versamento inizia a formarsi la '**posizione individuale**' dell'aderente (cioè il suo capitale personale) alimentata dai contributi netti versati, dagli importi derivanti da trasferimenti da altre forme pensionistiche complementari, dai versamenti effettuati per l'eventuale reintegro delle anticipazioni percepite, ridotta da eventuali riscatti parziali e anticipazioni.

Durante il periodo che intercorre da quando viene effettuato il primo versamento a quando si accede alla prestazione pensionistica (c.d. **fase di accumulo**), la posizione individuale viene rivalutata in base al rendimento del/dei comparto/i prescelto/i dall'aderente.

Al momento del pensionamento la posizione individuale costituisce la base per il calcolo della pensione complementare, che viene erogata per tutto il resto della vita (c.d. **fase di erogazione**). La posizione individuale è inoltre la base per il calcolo di tutte le altre prestazioni cui ha diritto l'aderente, anche prima del pensionamento (v. **paragrafo 'Le prestazioni nella fase di accumulo'**).

Le modalità di costituzione della posizione individuale sono indicate all'art. 10 del regolamento del Fondo.

A.3. Il modello di governance

Popolare Vita S.p.A. gestisce il patrimonio del Fondo mantenendolo distinto dal resto del suo patrimonio e da quello degli altri fondi gestiti, e destinandolo esclusivamente al perseguimento dello scopo del Fondo.

La Compagnia nomina un **Responsabile**, che è una persona indipendente che ha il compito di vigilare sull'osservanza della normativa e del regolamento nonché sul rispetto delle buone pratiche e dei principi di corretta amministrazione del Fondo nell'esclusivo interesse degli aderenti.

E' inoltre previsto un **Organismo di sorveglianza**, composto da persone indipendenti nominate dalla Compagnia. Il suo compito è quello di rappresentare gli interessi degli aderenti relazionandosi con il Responsabile circa la gestione del Fondo e riferendo agli aderenti stessi sul proprio operato.

Le disposizioni che regolano la nomina e le competenze del Responsabile, e quelle relative alla composizione e al funzionamento dell'Organismo di sorveglianza, sono contenute rispettivamente negli allegati 1) e 2) del Regolamento. Ulteriori informazioni sono contenute nella sezione '**Soggetti coinvolti nell'attività della forma pensionistica complementare**'.

B. LA CONTRIBUZIONE

Come indicato nella sezione '**Contribuzione**' della Scheda Sintetica, la misura e la periodicità della contribuzione sono scelte liberamente dall'aderente al momento dell'adesione e possono essere successivamente variate.

I lavoratori dipendenti possono contribuire al Fondo conferendo anche esclusivamente i **flussi di TFR (trattamento di fine rapporto) in maturazione**. Coloro che al 28 aprile 1993 risultano iscritti ad una forma di previdenza obbligatoria e non intendono versare l'intero flusso annuo del TFR possono contribuire con una minor quota, almeno pari a quella fissata dal contratto o accordo collettivo o regolamento aziendale che disciplina il rapporto di lavoro o, in mancanza, almeno pari al 50%, con possibilità di incrementarla successivamente. Al finanziamento del Fondo possono contribuire anche i datori di lavoro che assumano specificamente tale impegno nei confronti dei dipendenti.

Come è noto, la normativa vigente prevede che il TFR viene accantonato presso il datore di lavoro nel corso di tutta la durata del rapporto di lavoro dipendente e viene erogato al momento della cessazione del rapporto stesso. L'importo accantonato ogni anno è pari al 6,91% della retribuzione lorda. Il TFR accantonato si rivaluta ogni anno nella misura definita dalla legge, pari al 75% del tasso di inflazione più 1,5 punti percentuali (ad esempio, se

nell'anno il tasso di inflazione è stato pari al 2%, il tasso di rivalutazione del TFR per quell'anno sarà: $2\% \times 75\% + 1,5\% = 3\%$). Pertanto, se si sceglie di utilizzare il TFR per costruire la pensione complementare, questo non sarà più accantonato ma versato direttamente al Fondo. In tal caso la rivalutazione del TFR versato non sarà più pari alla misura fissata dalla legge ma dipenderà dal rendimento degli investimenti. E' quindi fondamentale prestare particolare attenzione alle scelte di investimento, ovvero al/ai comparto/i che si ha intenzione di scegliere nel Fondo, con la consapevolezza che la **decisione di destinare il TFR a una forma di previdenza complementare non è reversibile**, e pertanto non è poi possibile cambiare idea. In ogni caso il conferimento del TFR alla previdenza complementare non preclude la possibilità di utilizzare il TFR per far fronte a **esigenze personali** di particolare rilevanza, quali ad esempio, le spese sanitarie per terapie e interventi straordinari, ovvero per l'acquisto della prima casa di abitazione.

Per i lavoratori dipendenti che aderiscono **su base collettiva**, la misura della contribuzione, la decorrenza e la periodicità dei versamenti sono fissate dai contratti o accordi collettivi o regolamenti aziendali che dispongono l'adesione. In ogni caso l'aderente può fissare la contribuzione a proprio carico anche in misura maggiore rispetto a quella minima prevista dalle fonti istitutive. Si raccomanda di verificare nei contratti o accordi collettivi o regolamenti aziendali che regolano il rapporto di lavoro se e a quali condizioni l'adesione dia diritto a beneficiare di un contributo da parte del datore di lavoro.

Avvertenza: E' importante che l'aderente verifichi periodicamente la correttezza dei contributi affluiti al Fondo rispetto ai versamenti effettuati, direttamente o per il tramite del datore di lavoro, segnalando con tempestività al Fondo eventuali errori o omissioni riscontrate. Il controllo sui versamenti effettuati e sulla posizione individuale tempo per tempo maturata può essere effettuata attraverso gli strumenti riportati nel paragrafo 'Comunicazioni agli aderenti'.

C. L'INVESTIMENTO E I RISCHI CONNESSI

C.1. Indicazioni generali

L'adesione al Fondo comporta, in via generale, il rischio della possibile variazione in negativo del valore del patrimonio del Fondo stesso a seguito delle oscillazioni di prezzo dei titoli in cui è investito. Pertanto, come conseguenza, vi è la possibilità di non ottenere, al momento dell'erogazione delle prestazioni pensionistiche, la restituzione integrale del capitale versato, ovvero un rendimento finale rispondente alle aspettative.

I singoli comparti d'investimento, a seconda delle strategie di gestione adottate sono poi soggette ad una serie di rischi specifici riconducibili alle caratteristiche dei titoli in portafoglio. Pertanto la scelta del comparto determina un diverso livello di rischio, in base alla **presenza o meno di una garanzia** e alla politica di investimento adottata.

L'esame della politica di investimento propria di ciascun comparto consente l'individuazione dei rischi connessi alla partecipazione al comparto stesso.

Si fornisce di seguito una sintetica descrizione dei rischi connessi alle varie tipologie di titoli distinguendo, innanzitutto, fra **titoli di capitale** (i titoli più diffusi di tale categoria sono le azioni) e **titoli di debito** (tra i più diffusi si ricordano i titoli di stato, le obbligazioni ed i certificati di deposito). Al riguardo occorre tenere conto che:

- a) acquistando azioni di una società se ne diviene soci, partecipando per intero al rischio economico della stessa con diritto a percepire i dividendi, se distribuiti;
- b) acquistando titoli di debito si diviene finanziatori dell'ente emittente, con diritto a percepire gli interessi e, alla scadenza, il capitale prestato.

A parità di altre condizioni, un titolo di capitale è più rischioso di un titolo di debito, in quanto la remunerazione spettante è maggiormente legata all'andamento economico della società. Il prezzo delle azioni, infatti, riflette le aspettative del mercato circa le prospettive di guadagno dell'emittente. Il portatore di titoli di debito, invece, rischierà di non essere remunerato ovvero di subire perdite in conto capitale solo in caso di dissesto finanziario dell'ente emittente.

Sia i titoli di capitale che quelli di debito, inoltre, sono soggetti a rischi di carattere **'sistematico'**, connessi all'andamento dei mercati di riferimento. I titoli di capitale risentiranno quindi dell'andamento dei mercati azionari sui quali sono negoziati, mentre la remunerazione dei titoli di debito potrà subire variazioni in relazione alle fluttuazioni dei tassi d'interesse di mercato. Questi ultimi si ripercuotono sui prezzi (e quindi sui rendimenti) di tali titoli in modo tanto più accentuato, soprattutto nel caso di titoli a tasso fisso, quanto più lunga è la loro vita residua (intendendosi per vita residua il periodo di tempo fino alla data di scadenza del titolo).

La parte del patrimonio investita in titoli esteri comporta ulteriori elementi di rischio, riconducibili, innanzitutto, alla volatilità del **rapporto di cambio** tra la divisa di riferimento del Fondo Pensione e la divisa estera in cui è denominato l'investimento. Tale volatilità può condizionare il risultato complessivo dell'investimento, tenuto conto che i rapporti di cambio con le divise di molti paesi, in particolare di quelli in via di sviluppo, sono altamente instabili.

Inoltre, le operazioni su mercati esteri, in particolare su quelli emergenti, potrebbero esporre l'investitore a rischi aggiuntivi. Tali mercati, infatti, potrebbero essere regolati in modo da offrire ridotti livelli di garanzia e protezione

agli investitori. Sono poi da considerarsi i rischi connessi alla situazione politico-finanziaria del paese di appartenenza degli enti emittenti.

Per gli investimenti in titoli non quotati, la difficoltà di reperire una controparte può determinare un basso livello di liquidità dell'investimento (intendendosi per liquidità l'attitudine di un titolo a trasformarsi prontamente in moneta senza perdita di valore). L'assenza di una quotazione ufficiale, inoltre, rende complesso l'apprezzamento del valore effettivo del titolo, la cui determinazione è rimessa a valutazioni discrezionali.

Il Fondo Pensione può poi acquistare quote di OICR, anche di tipo chiuso. Il rischio connesso a tale forma di investimento è di tipo indiretto, essendo rappresentato dalla specializzazione, con conseguente profilo di rischio, del fondo prescelto. Nel caso di fondi mobiliari chiusi, inoltre, occorre considerare che si tratta di strumenti volti all'acquisizione di partecipazioni in capitale di rischio di società non quotate che, per loro natura e in ragione della loro non agevole liquidabilità, comportano livelli di rischio superiori a quelli dei titoli quotati.

Infine, per i fondi immobiliari, deve rilevarsi che trattasi di strumenti orientati all'acquisizione di immobili, soggetti ai rischi connessi all'andamento del mercato immobiliare ed alla loro non agevole valutazione e liquidabilità.

Le risorse del Fondo sono depositate presso una '*banca depositaria*', che svolge il ruolo di custode del patrimonio e controlla la regolarità delle operazioni di gestione, e le cui funzioni sono indicate all'art. 17 del regolamento del Fondo. Ulteriori informazioni sulla banca e la relativa denominazione sono contenute nella sezione '*Soggetti coinvolti nell'attività della forma pensionistica complementare*'.

C.2. I Comparti

Il Fondo ti propone una pluralità di opzioni di investimento (*Comparti*), ciascuno caratterizzato da una propria combinazione di *rischio/rendimento*:

- Comparto Popolare-Bond
- Comparto Popolare-Gest
- Comparto Popolare-Mix

Per la verifica dei risultati di gestione viene indicato, per ciascun comparto, un "*benchmark*".

A) Politica di investimento e rischi specifici dei Comparti
Comparto Popolare-Bond – Valuta di denominazione: Euro

Finalità della gestione in relazione ai potenziali aderenti	<p>Pura redditività del capitale investito, tenendo presente le garanzie proposte. Adatta anche agli aderenti prossimi al pensionamento e che prediligono investimenti prudenti.</p> <p>Garanzia La garanzia è prestata da Popolare Vita S.p.A. ed attribuisce all'aderente, al verificarsi degli eventi di cui appresso, il diritto alla corresponsione di un importo minimo garantito, a prescindere dai risultati di gestione, pari alla somma dei contributi netti versati al Comparto (inclusi gli eventuali importi derivanti da trasferimenti da altro comparto o da altra forma pensionistica e i contributi versati per il reintegro delle anticipazioni percepite, ridotto da eventuali riscatti parziali e anticipazioni), ciascuno capitalizzato al tasso annuo d'interesse composto del 1,00%.</p> <p>Il diritto alla garanzia è riconosciuto nei seguenti casi:</p> <ul style="list-style-type: none"> • esercizio del diritto alla prestazione pensionistica • riscatto per decesso • riscatto per invalidità permanente che comporti la riduzione della capacità di lavoro a meno di un terzo • riscatto per inoccupazione per un periodo superiore a 48 mesi. <p>Avvertenza: le caratteristiche della garanzia possono variare nel tempo. In caso di introduzione di condizioni di minor favore, la Compagnia si impegna a descrivere agli iscritti interessati gli effetti conseguenti, con riferimento alla posizione individuale maturata e ai futuri versamenti; gli iscritti hanno il diritto di trasferire la propria posizione individuale a altra forma pensionistica complementare.</p>
Orizzonte temporale dell'aderente	<p>Medio/lungo periodo (oltre 7 anni)</p>
Grado di rischio	<p>Medio/basso che diventa nullo nei casi in cui opera la garanzia.</p>
Politica di investimento	<p>Politica di gestione Composizione del portafoglio prevalentemente orientata verso titoli di debito denominati in euro e, in misura residuale, denominati in valuta. Compatibilmente con le caratteristiche di rischio/rendimento del Comparto saranno effettuati investimenti in oicr. E' consentito l'utilizzo di derivati per finalità di copertura dei rischi, efficiente gestione del portafoglio. La duration del portafoglio obbligazionario sarà di norma compresa tra 3 e 10 anni. E' escluso l'investimento in titoli di capitale.</p> <p>Tipologia degli strumenti finanziari Titoli di debito quotati nei mercati di riferimento e non quotati purché emessi o garantiti da paesi aderenti all'OCSE.</p> <p>Categorie di emittenti Stati, organismi sovranazionali e altri emittenti pubblici senza limite di rating. Per titoli emessi da emittenti privati, rating principalmente investment grade.</p> <p>Aree geografiche di investimento Prevalentemente paesi dell'Area Euro e residualmente principali paesi industrializzati dell'OCSE.</p>
Benchmark	<p>100% Citigroup EMU GBI 3-7 anni Euro</p>

Comparto Popolare-Gest – Valuta di denominazione: Euro

N.B.: Questo Comparto raccoglie i flussi di TFR conferiti tacitamente

<p>Finalità della gestione in relazione ai potenziali aderenti</p>	<p>La gestione è volta a realizzare con elevata probabilità rendimenti che siano almeno pari a quelli del TFR in un orizzonte temporale pluriennale. Adatta agli aderenti disposti ad accettare un rischio moderato a fronte di opportunità di rendimenti più elevati ; la presenza della garanzia , riconosciuta nei casi previsti, la rende adatta anche a chi è prossimo alla pensione.</p> <p>Garanzia La garanzia è prestata da Popolare Vita S.p.A. ed attribuisce all’aderente, al verificarsi degli eventi di cui appresso, il diritto alla corresponsione di un importo minimo garantito, a prescindere dai risultati di gestione, pari alla somma dei contributi netti versati al Comparto (inclusi gli eventuali importi derivanti da trasferimenti da altro comparto o da altra forma pensionistica e i contributi versati per il reintegro delle anticipazioni percepite, ridotto da eventuali riscatti parziali e anticipazioni), ciascuno capitalizzato al tasso annuo d’interesse composto del 1,00%.</p> <p>Il diritto alla garanzia è riconosciuto nei seguenti casi:</p> <ul style="list-style-type: none"> • esercizio del diritto alla prestazione pensionistica • riscatto per decesso • riscatto per invalidità permanente che comporti la riduzione della capacità di lavoro a meno di un terzo • riscatto per inoccupazione per un periodo superiore a 48 mesi. <p>Avvertenza: <i>le caratteristiche della garanzia possono variare nel tempo. In caso di introduzione di condizioni di minor favore, la Compagnia si impegna a descrivere agli iscritti interessati gli effetti conseguenti, con riferimento alla posizione individuale maturata e ai futuri versamenti; gli iscritti hanno il diritto di trasferire la propria posizione individuale a altra forma pensionistica complementare.</i></p>
<p>Orizzonte temporale dell’aderente</p>	<p>Medio/lungo periodo (oltre 7 anni)</p>
<p>Grado di rischio</p>	<p>Medio che diventa nullo nei casi in cui opera la garanzia</p>
<p>Politica di investimento</p>	<p>Politica di gestione Composizione del portafoglio ampiamente diversificato con prevalenza di titoli di debito denominati in euro e in valuta. La componente azionaria non potrà eccedere il 50% del patrimonio. Compatibilmente con le caratteristiche di rischio/rendimento del Comparto saranno effettuati investimenti in oicr. E’ consentito l’utilizzo di derivati per finalità di copertura dei rischi, efficiente gestione del portafoglio. La duration del portafoglio obbligazionario sarà di norma compresa tra 3 e 10 anni.</p> <p>Tipologia degli strumenti finanziari Titoli di debito, titoli azionari quotati nei principali mercati regolamentati delle aree geografiche di riferimento; titoli di debito non quotati purché emessi o garantiti da paesi aderenti all’OCSE.</p> <p>Categorie di emittenti <u>Per la componente obbligazionaria:</u> Stati, organismi sovranazionali e altri emittenti pubblici senza limite di rating. Per titoli emessi da emittenti privati, rating principalmente investment grade. <u>Per la componente azionaria:</u> emittenti societari prevalentemente ad alta capitalizzazione operanti in tutti i settori economici.</p> <p>Aree geografiche di investimento Prevalentemente paesi dell’Unione Europea e in misura contenuta principali paesi industrializzati dell’OCSE.</p>
<p>Benchmark</p>	<p>85% Citigroup EMU GBI 3-7 anni Euro 15% DJ Eurostoxx50 Net Return denominato in Euro</p>

Comparto Popolare-Mix – Valuta di denominazione: Euro

Finalità della gestione in relazione ai potenziali aderenti	Incremento del capitale investito attraverso elementi di redditività e rivalutazione. Adatta agli aderenti che abbiano un lungo periodo prima del pensionamento e disposti ad accettare una media esposizione al rischio al fine di cogliere opportunità di rendimenti più elevati.
Orizzonte temporale dell'aderente	Lungo periodo (oltre 10 anni)
Grado di rischio	Medio-alto
Politica di investimento	<p>Politica di gestione Composizione del portafoglio tendenzialmente bilanciata tra titoli di debito e di capitale denominati prevalentemente in euro e in misura residuale in valuta. La componente azionaria non potrà eccedere il 70% del patrimonio. Compatibilmente con le caratteristiche di rischio/rendimento del Comparto saranno effettuati investimenti in oicr. E' consentito l'utilizzo di derivati per finalità di copertura dei rischi, efficiente gestione del portafoglio. La duration del portafoglio obbligazionario sarà di norma compresa tra 3 e 12 anni.</p> <p>Tipologia degli strumenti finanziari Titoli di debito, titoli azionari quotati nei principali mercati regolamentati delle aree geografiche di riferimento; titoli di debito non quotati purché emessi o garantiti da paesi aderenti all'OCSE.</p> <p>Categorie di emittenti <u>Per la componente obbligazionaria:</u> Stati, organismi sovranazionali e altri emittenti pubblici senza limite di rating. Per titoli emessi da emittenti privati, rating principalmente investment grade. <u>Per la componente azionaria:</u> emittenti societari prevalentemente ad alta capitalizzazione operanti in tutti i settori economici.</p> <p>Aree geografiche di investimento Prevalentemente paesi dell'Unione Europea con particolare interesse per quelli dell'Area Euro e residualmente principali paesi industrializzati dell'OCSE.</p>
Benchmark	50% JPMorgan Govt. Bond-Europa in Euro 50% DJ Eurostoxx50 Net Return denominato in Euro

B) Parametro oggettivo di riferimento (*benchmark*)

Il *benchmark* è un parametro oggettivo e confrontabile, composto da uno o più indici dei mercati finanziari, elaborati da soggetti terzi indipendenti. Consente di valutare il profilo di rischio/rendimento di ciascun Comparto e fornisce indicazioni sui mercati in cui tipicamente il Comparto investe e sul loro andamento.

Di seguito si riportano informazioni sugli indici che compongono i benchmark dei Comparti:

1. Citigroup EMU GBI 3-7 anni in Euro (già denominato Salomon Smith Barney EMU Government Bond Index 3-7 anni in euro) esprime l'andamento dei titoli di Stato dell'Unione Economica e Monetaria Europea con scadenza compresa tra 3 e 7 anni.
2. DJ Eurostoxx 50 Net Return (comprensivo dei dividendi netti) denominato in Euro, esprime l'andamento dei cinquanta titoli azionari più importanti per capitalizzazione ed appartenenti ai paesi che partecipano all'Unione Monetaria Europea.
3. JP Morgan Govt. Bond – Europa in Euro esprime l'andamento dei titoli emessi da soggetti governativi dei più importanti paesi europei.

I pesi di ciascun indice sono mantenuti costanti tramite ribilanciamento su base giornaliera.

Avvertenza: Per informazioni sull'andamento della gestione e per il glossario dei termini tecnici consulta la sezione '*Informazioni sull'andamento della gestione*'.

C.3. Le combinazioni predefinite di Comparti

Non previste

C.4. Modalità di impiego dei contributi

L'impiego dei contributi versati avviene sulla base della scelta di investimento tra le opzioni che il Fondo propone (*v. paragrafo C.2. 'I Comparti*).

Ove si ritenga che le caratteristiche dei singoli comparti non siano adeguate rispetto alle proprie personali esigenze di investimento, il Fondo consente di **ripartire tra più comparti** il flusso contributivo o la posizione individuale eventualmente già maturata. In questo caso occorre porre particolare attenzione alle scelte che si andranno a fare di propria iniziativa e avere ben presente che il profilo di rischio/rendimento dell'investimento che si sceglie non sarà più corrispondente a quello rappresentato dai singoli comparti.

Prima di effettuare la scelta di investimento, è importante stabilire il livello di rischio che si è disposti a sopportare, considerando, oltre alla personale propensione, anche altri fattori quali:

- l'orizzonte temporale che separa dal pensionamento
- la propria ricchezza individuale
- la propria capacità contributiva attuale e prospettica.

Nel corso del rapporto di partecipazione è possibile modificare la scelta di investimento espressa al momento dell'adesione ("*riallocazione*"). La riallocazione può riguardare sia la posizione individuale maturata sia i flussi contributivi futuri. A tal proposito, anzi, si invitano gli aderenti a valutare con attenzione tale possibilità laddove si verificano variazioni delle situazioni che hanno determinato la scelta iniziale.

Si ricorda in via generale che, minore è il livello di rischio assunto, minori (ma tendenzialmente più stabili) saranno i rendimenti attesi nel tempo. Al contrario, livelli di rischio più alti possono dare luogo a risultati di maggiore soddisfazione, ma anche ad una probabilità più alta di perdere parte di quanto investito.

Come previsto all'art. 6 del regolamento del Fondo, tra ciascuna riallocazione e la precedente deve tuttavia trascorrere un periodo non inferiore a 12 mesi. Si richiama in ogni caso l'attenzione dell'aderente di valutare sempre con attenzione l'orizzonte temporale consigliato per l'investimento in ciascun comparto.

D. LE PRESTAZIONI PENSIONISTICHE (PENSIONE COMPLEMENTARE E LIQUIDAZIONE DEL CAPITALE)

D.1. Prestazioni pensionistiche

Le prestazioni pensionistiche del Fondo possono esserti erogate dal momento in cui maturano i requisiti per l'accesso alla prestazione pensionistica obbligatoria previsti dalla normativa vigente, a condizione che l'aderente abbia partecipato a forme pensionistiche complementari per almeno cinque anni.

La prestazione del Fondo può essere erogata in forma di **rendita** (pensione complementare) o in **capitale**, nel rispetto dei limiti fissati dalla legge.

Maturare i requisiti per il pensionamento non vuole però dire, necessariamente, andare in pensione: è infatti libertà dell'aderente decidere se iniziare a percepire la prestazione pensionistica complementare o proseguire la

contribuzione, anche oltre il raggiungimento dell'età pensionabile prevista nel proprio regime di base, fino a quando lo si ritiene opportuno.

Per una corretta valutazione del livello della prestazione che ci si può attendere dal Fondo è importante tenere presente che l'importo della prestazione sarà tanto più alto quanto:

- a) più alti sono i versamenti effettuati;
- b) maggiore è la continuità con cui sono effettuati i versamenti (cioè, non ci sono interruzioni, sospensioni o ritardi nei pagamenti);
- c) più lungo è il periodo di tempo tra il momento in cui si aderisce al Fondo e quello in cui si accede al pensionamento;
- d) più bassi sono i costi di partecipazione;
- e) più elevati sono i rendimenti della gestione.

Per informazioni dettagliate sui requisiti di accesso alle prestazioni si rinvia al Regolamento del Fondo.

D.2. Prestazione erogata in forma di rendita – pensione complementare

Dal momento del pensionamento e per tutta la vita verrà erogata una pensione complementare ('rendita'), cioè verrà pagata periodicamente una somma calcolata in base al capitale accumulato sulla posizione individuale, all'età dell'aderente a quel momento e, qualora l'aderente sia un lavoratore dipendente che aderisce su base collettiva, al sesso.

Infatti la 'trasformazione' del capitale in rendita avviene applicando dei '*coefficienti di conversione*' che tengono conto dell'andamento demografico della popolazione italiana e sono differenziati per età e, qualora l'aderente sia un lavoratore dipendente che aderisce su base collettiva, per sesso. In sintesi, quanto maggiori saranno il capitale accumulato e/o l'età al pensionamento, tanto maggiore sarà l'importo della pensione.

Per l'erogazione della pensione il Fondo consente di scegliere tra:

- una rendita vitalizia immediata: corrisposta all'aderente finché è in vita;
- una rendita vitalizia reversibile: corrisposta all'aderente finché è in vita e successivamente, in misura totale o per la quota scelta dall'aderente stesso, alla persona da lui designata;
- una rendita certa e successivamente vitalizia: corrisposta per il periodo prescelto all'aderente stesso o, in caso di suo decesso, alla persona da lui designata. Successivamente, se l'aderente è ancora in vita, viene corrisposta allo stesso una rendita vitalizia.

Si evidenzia che in mancanza di diversa opzione la pensione verrà erogata sotto forma di rendita vitalizia immediata e che, in ogni caso, le condizioni che saranno effettivamente applicate dipenderanno dalla convenzione in vigore al momento del pensionamento.

Sulla base delle rilevazioni demografiche i coefficienti di conversione possono essere periodicamente rideterminati; detta rideterminazione non avrà effetto sulle rendite già in corso di erogazione e non si applicherà ai soggetti, già aderenti alla data delle modifiche stesse, che esercitano il diritto alla prestazione pensionistica nei tre anni successivi.

Si ricorda che al momento del pensionamento l'aderente può trasferirsi ad altra forma pensionistica complementare al fine di percepire la rendita alle condizioni dalla stessa offerte.

Per maggiori informazioni sulle condizioni di erogazione della rendita, si rinvia al regolamento del Fondo.

Per maggiori informazioni sulle condizioni attualmente in corso, sulle caratteristiche e sulle modalità di attivazione delle diverse opzioni di rendita si rinvia all'apposito allegato al regolamento (Condizioni e modalità di erogazione delle rendite).

D.3. Prestazione erogata in forma di capitale – liquidazione del capitale

Al momento del pensionamento l'aderente ha facoltà di richiedere la liquidazione della prestazione pensionistica sotto forma di capitale nel limite del 50 per cento della posizione individuale maturata.

E' importante sottolineare che per effetto di tale scelta l'aderente potrà immediatamente disporre di una somma in denaro (il capitale) ma l'importo della pensione complementare che sarà erogata nel tempo sarà più basso rispetto a quello che sarebbe spettato senza l'esercizio della predetta opzione.

In alcuni casi limitati (soggetti aderenti a forme pensionistiche complementari da data *antecedente al 28 aprile 1993* o soggetti che abbiano maturato una posizione individuale finale particolarmente contenuta) è possibile percepire la prestazione in forma di capitale per l'intero ammontare.

Per maggiori informazioni sulle condizioni e i limiti per l'accesso alla prestazione in capitale si rinvia al regolamento del Fondo.

E. LE PRESTAZIONI NELLA FASE DI ACCUMULO

E.1. Prestazioni assicurative accessorie

Il Fondo non prevede prestazioni assicurative accessorie.

E.2. Anticipazioni e riscatti

Dal momento in cui si aderisce al Fondo è importante fare in modo che la costruzione della propria pensione complementare giunga effettivamente a compimento.

La *'fase di accumulo'* si conclude infatti di norma al momento del pensionamento, quando inizia la *'fase di erogazione'* (cioè il pagamento della pensione).

Tuttavia l'aderente, anche prima del pensionamento, può far affidamento sulle somme accumulate nel Fondo richiedendo una *anticipazione* della propria posizione individuale laddove ricorrano situazioni di particolare rilievo, quali ad esempio, spese sanitarie straordinarie, acquisto della prima casa di abitazione) o per altre personali esigenze.

La percezione di dette somme a titolo di anticipazione, nei limiti ed alle condizioni previste dalla normativa, riduce la posizione individuale e, conseguentemente, le prestazioni che potranno essere erogate successivamente.

L'aderente ha tuttavia la possibilità successivamente di reintegrare le somme percepite a titolo di anticipazione effettuando versamenti aggiuntivi al Fondo.

Dettagliate informazioni sulle condizioni di accesso, limiti e modalità di erogazione delle anticipazioni sono indicate nel Documento sulle anticipazioni.

E' da evidenziare inoltre la possibilità per l'aderente, in presenza di situazioni oggettive attinenti la propria attività lavorativa, di *riscattare, in tutto o in parte*, la posizione maturata, indipendentemente dagli anni che ancora mancano al raggiungimento della pensione.

Se, trovandosi nelle situazioni che consentono il *riscatto totale* della posizione, l'aderente intende effettuare tale scelta, deve tener presente che a seguito del pagamento della corrispondente somma, verrà meno ogni rapporto con il Fondo, ed in tal caso, ovviamente, al momento del pensionamento non avrà alcun diritto nei confronti del Fondo stesso.

Le condizioni per poter riscattare la posizione individuale sono indicate nel regolamento.

Avvertenza: Alcune forme di anticipazione/riscatto sono sottoposte a un trattamento fiscale di minor favore rispetto a quello proprio delle prestazioni pensionistiche complementari. Consultare al riguardo la disciplina nell'apposito Documento sul regime fiscale.

E.3. Prestazioni in caso di decesso prima del pensionamento

In caso di decesso dell'aderente prima del pensionamento, la posizione individuale accumulata nel Fondo sarà versata ai suoi eredi o al/ai beneficiario/i precedentemente designati dallo stesso, siano esse persone fisiche o giuridiche. In mancanza di tali soggetti la posizione individuale resterà acquisita al Fondo.

E.4. Trasferimento della posizione individuale

L'aderente può *trasferire liberamente* la propria posizione individuale in un'altra forma pensionistica complementare alla sola condizione che siano trascorsi almeno due anni dall'adesione al Fondo.

Il trasferimento ad altra forma pensionistica complementare risulta in ogni caso consentito anche prima del periodo minimo di permanenza qualora l'aderente vi possa accedere in relazione alla sua nuova attività lavorativa. Il trasferimento, non soggetto a tassazione, consente all'aderente di proseguire il piano previdenziale presso un'altra forma pensionistica complementare senza alcuna soluzione di continuità.

Le condizioni per il trasferimento della posizione individuale sono indicate nel regolamento.

L'aderente può altresì trasferire la propria posizione individuale ad altra forma pensionistica complementare prima del periodo minimo di permanenza ***nei casi indicati all'art. 26 del regolamento del Fondo, che si invita a leggere attentamente***, quali ad esempio l'introduzione di modifiche complessivamente peggiorative delle condizioni economiche, ivi comprese le modifiche che interessino in modo sostanziale le caratteristiche del Fondo.

F. I COSTI

La partecipazione al Fondo comporta il sostenimento di costi che vengono imputati all'aderente direttamente (ad esempio, mediante trattenute dai versamenti) ed indirettamente (sono cioè prelevati dal patrimonio investito).

La presenza di tali costi diminuisce il risultato dell'investimento, riducendo i rendimenti o, eventualmente, aumentando le perdite. In entrambi i casi quindi i costi influiscono sulla crescita della propria posizione individuale.

F.1. Costi nella fase di accumulo

a) Dettaglio dei costi

Si invita al riguardo l'aderente ad analizzare attentamente la Tabella 'Costi nella fase di accumulo' contenuta nella Scheda sintetica.

b) Indicatore sintetico dei costi

Al fine di facilitare l'aderente nel confronto dei costi applicati dalle diverse forme pensionistiche complementari o, all'interno di una stessa forma con quelle relative alle diverse proposte di investimento, la COVIP ha prescritto che venga calcolato, secondo una metodologia dalla stessa definita e comune a tutti gli operatori, un **'Indicatore sintetico dei costi'**.

L'indicatore sintetico dei costi, volta a fornire una rappresentazione complessiva dei costi che gravano a vario titolo nella fase di accumulo della prestazione previdenziale, esprime l'incidenza percentuale annuo dei costi sulla posizione individuale dell'aderente e mostra quanto, nei periodi di tempo considerati (2, 5, 10 e 35 anni) si riduce ogni anno, per effetto dei costi medesimi, il potenziale tasso di rendimento dell'investimento, rispetto a quello di una analoga operazione che, per ipotesi, non fosse gravata da costi.

Il calcolo è effettuato facendo riferimento allo sviluppo nel tempo della posizione individuale di un aderente-tipo che effettua un versamento contributivo annuo di 2.500 euro (versati all'inizio di ogni anno), considerando un tasso di rendimento costante degli investimenti, stabilito dalla COVIP, fissato nella misura del 4 per cento annuo.

Si evidenzia che l'indicatore sintetico dei costi non tiene conto dei costi non quantificabili a priori (come ad es. le commissioni di negoziazioni, il contributo di vigilanza dovuto annualmente alla COVIP, le spese relative alla remunerazione del Responsabile e dell'Organismo di Sorveglianza) e, per quanto riguarda i costi relativi all'esercizio di prerogative individuali, tiene conto unicamente del costo di trasferimento, se previsto, che tuttavia non è considerato nel calcolo dell'indicatore relativo al 35esimo anno di partecipazione, assunto quale anno di pensionamento.

L'indicatore sintetico dei costi consente quindi in pratica di avere, in modo semplice e immediato, un'idea del 'peso' che i costi praticati dal Fondo hanno ogni anno sulla posizione individuale. In altri termini, indica di quanto il rendimento dell'investimento, ogni anno e nei diversi periodi considerati, risulta inferiore a quello che risulterebbe se i contributi fossero gestiti senza applicare alcun costo.

Il predetto indicatore ha una valenza orientativa in quanto calcolato su livelli prefissati di versamento e anni di partecipazione alla forma pensionistica complementare, dell'operazione, ed impiegando come detto un'ipotesi di rendimento degli investimenti che è soggetta a discostarsi dai dati reali.

Nel valutarne le implicazioni l'aderente deve tener conto che differenze anche piccole di questo valore possono portare nel tempo a scostamenti anche rilevanti della posizione individuale maturata. Ad esempio, un valore dell'indicatore dello 0,50% comporta, su un periodo di partecipazione di 35 anni, una riduzione della prestazione finale di circa il 10%, mentre per un indicatore dell'1% la corrispondente riduzione è di circa il 20%.

Per utilizzare correttamente questa informazione si ricorda che nel confronto si dovrà avere anche presenti le differenti caratteristiche delle diverse proposte (politica di investimento, stile gestionale, garanzie, ecc...).

I risultati delle stime sono riportati nella Tabella 'Indicatore sintetico dei costi' contenuta nella Scheda sintetica.

F.2. Costi nella fase di erogazione della rendita

Anche nella fase di erogazione della rendita il Fondo prevede l'applicazione di un costo a carico dell'aderente. Il coefficiente per la determinazione della rendita annua derivante dalla trasformazione del capitale accumulato tiene infatti conto di specifici costi.

I costi effettivamente applicati saranno quelli in vigore al momento del pensionamento.

Gli stessi ***sono indicati nelle "Condizioni e modalità di erogazione delle rendite" allegate al regolamento.***

G. IL REGIME FISCALE

Per agevolare la costruzione del piano previdenziale e consentire all'aderente di ottenere, al momento del pensionamento, prestazioni più elevate, tutte le fasi di partecipazione al Fondo godono di una disciplina fiscale di particolare favore.

I contributi destinati alle forme pensionistiche complementari sono infatti deducibili dal reddito del partecipante fino all'ammontare massimo di 5.164,57 euro. Nel calcolo del limite non deve essere considerato il flusso di TFR conferito mentre deve includersi il contributo eventualmente versato dal datore di lavoro.

Se l'aderente è iscritto a più forme pensionistiche complementari, nel calcolo della deduzione deve tener conto del totale delle somme versate.

In presenza delle particolari condizioni indicate nell'art. 8, comma 6, del D.Lgs. 5 dicembre 2005, n. 252, ulteriori benefici fiscali sono inoltre previsti per gli aderenti che hanno iniziato a lavorare dopo il 1° gennaio 2007.

I risultati derivanti dall'investimento dei contributi sono tassati con aliquota dell'20% (L'imposta è prelevata direttamente dal patrimonio investito. I rendimenti indicati nei documenti del Fondo sono quindi già al netto di questa imposta).

Anche le prestazioni erogate dal Fondo godono di una tassazione agevolata. In particolare, le prestazioni maturate a partire dal 1° gennaio 2007 sono sottoposte a tassazione al momento dell'erogazione, mediante ritenuta operata a titolo definitivo.

Le prestazioni pensionistiche e alcune fattispecie di anticipazione e di riscatto sono tassate con un'aliquota decrescente all'aumentare degli anni di partecipazione al fondo. Le somme oggetto di trasferimento ad altra forma pensionistica complementare disciplinata dal D.Lgs. 252/05 non sono soggette a tassazione.

Per approfondimenti sul regime fiscale dei contributi, dei rendimenti della gestione e delle prestazioni l'aderente può richiedere il Documento sul regime fiscale contenente ulteriori e più specifiche informazioni.

H. ALTRE INFORMAZIONI

H.1. Adesione

Per aderire è necessario compilare in ogni sua parte e sottoscrivere il '**Modulo di adesione**'. Dell'avvenuta adesione al Fondo viene data apposita comunicazione all'aderente mediante lettera di conferma, attestante la data di adesione e le indicazioni relative al versamento effettuato, entro 30 giorni lavorativi dal giorno di riferimento, intendendosi come tale il giorno di valorizzazione immediatamente successivo a quello in cui il Fondo ha ricevuto notizia certa della sottoscrizione e dell'avvenuto versamento e sono decorsi i termini di valuta riconosciuti al mezzo di pagamento utilizzato.

L'adesione al Fondo può avvenire anche mediante il trasferimento della propria posizione individuale da altro fondo pensione o da altra forma pensionistica individuale. In questo caso, sarà necessario fornire alla Compagnia gli elementi utili per effettuare il trasferimento che si realizzerà definitivamente al momento dell'effettiva acquisizione della posizione individuale di provenienza con l'attribuzione delle quote.

La sottoscrizione del 'Modulo di adesione' non è richiesta ai lavoratori che conferiscano tacitamente il loro TFR: il Fondo procede automaticamente alla iscrizione sulla base delle indicazioni ricevute dal datore di lavoro. In questo caso, la lettera di conferma dell'avvenuta iscrizione riporterà anche le informazioni necessarie per consentire all'iscritto l'esercizio delle scelte di sua competenza.

Se la sottoscrizione del 'modulo di adesione' avviene fuori dalle sedi dei soggetti incaricati del collocamento del Fondo l'efficacia dell'adesione è sospesa per 7 giorni entro i quali l'aderente può recedere dall'adesione, senza spese né corrispettivo ad alcuno. Le modalità di recesso sono riportate nel "Modulo di adesione".

H.2. Valorizzazione dell'investimento

Il patrimonio di ciascun comparto del Fondo è suddiviso in quote. Ogni versamento effettuato dà pertanto diritto alla assegnazione di un numero di quote. Il valore del patrimonio di ciascun comparto e della relativa quota è calcolato mensilmente l'ultimo giorno lavorativo del mese.

Il valore delle quote di ciascun comparto del Fondo è reso disponibile sul sito web www.popolarevita.it e pubblicato sul quotidiano: Il Sole 24 ORE.

Il valore della quota è al netto di tutti gli oneri a carico del comparto, compresi gli oneri fiscali sui rendimenti della gestione.

Per maggiore informazione si rinvia al regolamento del Fondo

H.3. Comunicazioni agli aderenti

Entro il 31 marzo di ciascun anno l'aderente riceverà una comunicazione contenente informazioni dettagliate sul Fondo, sui risultati di gestione e sulla propria posizione individuale.

Si invita l'aderente a porre particolare attenzione nella lettura di questo documento, anche al fine di verificare la regolarità dei versamenti effettuati e comunque conoscere l'evoluzione del proprio piano previdenziale.

La Compagnia si impegna inoltre a informare l'aderente circa ogni modifica relativa al Fondo che sia potenzialmente in grado di incidere significativamente sulle scelte di partecipazione intervenute successivamente all'adesione ed in particolare a comunicare l'introduzione di modifiche complessivamente peggiorative delle condizioni economiche.

Si segnala che sul sito www.popolarevita.it, nella sezione Previdenza, è attivo un servizio internet che consente di consultare la propria posizione previdenziale aggiornata.

H.4. Progetto esemplificativo

Come previsto dalla COVIP, ciascun aderente al Fondo ha la possibilità di ottenere un '**Progetto esemplificativo**', ovvero una simulazione circa la possibile evoluzione della posizione individuale nel tempo e l'importo delle prestazioni ottenibili al momento del pensionamento.

Si tratta di una mera proiezione, basata su ipotesi e dati stimati; si richiama pertanto l'attenzione dell'aderente che gli importi effettivamente a lui spettanti saranno diversi da quelli indicati nel predetto documento.

L'aderente può costruire il suo 'Progetto esemplificativo' personalizzato accedendo al sito web www.popolarevita.it (sezione 'Previdenza') e seguendo le apposite istruzioni. E' possibile infatti utilizzare un motore di calcolo che

permette di valutare gli effetti di variazioni al piano dei versamenti sulla propria posizione previdenziale e/o al personale profilo di investimento.

H.5. Reclami

Eventuali reclami riguardanti la partecipazione alla forma pensionistica complementare devono essere inoltrati per iscritto alla Compagnia:

Società: Popolare Vita S.p.A.

Funzione: Direzione Generale

Indirizzo: Via Negroni, 11 – 28100 NOVARA (NO) - Italia

Fax: (+39) 0321 615588

Email: servizioreclami@popolarevita.it

I reclami saranno gestiti dalla Controllante UnipolSai Assicurazioni S.p.A. - Reclami e Assistenza Clienti.

Qualora l'interessato non si ritenga soddisfatto dell'esito del reclamo o in caso di assenza di riscontro nel termine massimo di 45 giorni, potrà inviare un esposto alla COVIP – Commissione di vigilanza sui fondi pensione, Piazza Augusto Imperatore, 27 – 00186 Roma, fax: (+39) 06-69506304, mail (con posta elettronica certificata): protocollo@pec.covip.it, allegando copia del reclamo presentato alla Compagnia e dell'eventuale riscontro fornito dalla stessa.

Il reclamo deve inoltre contenere: denominazione e numero di iscrizione all'Albo della forma pensionistica complementare; nome, cognome, domicilio e recapito telefonico del reclamante; individuazione dei soggetti di cui si lamenta l'operato; breve descrizione del motivo della lamentela ed ogni documento utile per descrivere più compiutamente il fatto e le relative circostanze.

Si evidenzia che la COVIP non ha il potere di dirimere liti tra le forme pensionistiche complementari e i singoli aderenti o beneficiari né tra questi e i datori di lavoro tenuti al versamento dei contributi. In tali casi è necessario rivolgersi all'Autorità Giudiziaria o attivare i meccanismi di mediazione previsti dalla normativa o ricorrere alle procedure arbitrali eventualmente previste dalle disposizioni della forma pensionistica complementare.

POPOLARE VITA S.p.A.

**Fondo Pensione Aperto
Popolare Vita**

INFORMAZIONI SULL'ANDAMENTO DELLA GESTIONE

(dati aggiornati al 31/12/2014)

INFORMAZIONI GENERALI SULLA GESTIONE

Alla gestione delle risorse del Fondo provvede direttamente Popolare Vita S.p.A., che ha conferito a UnipolSai Assicurazioni S.p.A. l'incarico di effettuare specifiche scelte di investimento concernenti i singoli Comparti, con riferimento all'intero patrimonio degli stessi e a tutti i mercati e le tipologie di strumenti finanziari consentiti dal regolamento del Fondo. L'incarico è svolto nel rigoroso rispetto, in particolare, dei criteri di allocazione del risparmio definiti di tempo in tempo dalla Compagnia, in coerenza con la politica di investimento definita per ciascun Comparto e dei limiti previsti dal Decreto del Ministro del tesoro 21 novembre 1996 n. 703.

La delega di gestione non comporta esonero o limitazione di responsabilità della Compagnia che opera un costante controllo sulla rispondenza dell'esecuzione delle attività delegate alle istruzioni che periodicamente impartisce a UnipolSai Assicurazioni S.p.A..

La delega ha durata predeterminata ed è revocabile in qualunque momento.

La società è dotata di metodologie per la valutazione della rischiosità dei portafogli, sia a preventivo, nella definizione dell'asset allocation strategica di ogni comparto, che a consuntivo, a supporto dell'attività di investimento.

In particolare, viene effettuato un costante monitoraggio del rischio globale di portafoglio e del rapporto rischio/rendimento, con l'analisi dei rendimenti realizzati ed il calcolo della volatilità. Questi dati vengono valutati anche in relazione al benchmark.

Vengono realizzate inoltre analisi di comparazione rispetto alla media dei fondi appartenenti alla stessa categoria con la verifica del posizionamento nei quartili e della stabilità dello stesso.

Periodicamente, oltre alle valutazioni necessarie per individuare i fattori che hanno contribuito alla performance sia assoluta che relativa rispetto al benchmark, vengono svolte analisi dettagliate sulla composizione dei portafogli rispetto alle strategie di investimento decise e con riferimento ai particolari fattori di rischio presenti: duration, rating degli emittenti, area geografica degli investimenti, grado di diversificazione degli attivi, affidabilità delle società di gestione degli OICR bersaglio con riguardo agli stili di gestione adottati, alle politiche di investimento, alle performance ed al rischio.

Di seguito sono riportate per ciascun Comparto le principali caratteristiche delle politiche di investimento, gli stili gestionali adottati, la relazione tra il benchmark prescelto e gli obiettivi di investimento, informazioni sul **(Turnover)** di portafoglio e sul **Total Expenses Ratio (TER)**

Per quanto attiene al Turnover di portafoglio, si avverte che, a partire dall'anno 2011, la modalità di calcolo dell'indicatore è stata uniformata alle disposizioni emanate dalla Covip.

Il **Turnover** è un indicatore di movimentazione del portafoglio espresso dal rapporto tra il valore minimo individuato tra quello degli acquisti e quello delle vendite di strumenti finanziari, effettuati nell'anno, ed il patrimonio netto medio rappresentato dalla media semplice dei valori mensili.

Tra gli acquisti e le vendite sono ricomprese, rispettivamente, le operazioni di sottoscrizione e rimborso di strumenti finanziari, comprese quelle di quote di O.I.C.R.. Sono escluse dal calcolo dell'indicatore, invece, le operazioni di compravendita di strumenti derivati.

A titolo esemplificativo, si precisa che un livello di turnover di 0,1 significa che il 10% del portafoglio è stato sostituito, durante l'anno, con nuovi investimenti e che un livello pari a 1 sottintende che, nello stesso periodo, tutto il patrimonio è stato oggetto di disinvestimento e reinvestimento.

A parità di altre condizioni, elevati livelli di turnover possono implicare più elevati costi di transazione con conseguente riduzione dei rendimenti netti.

Il **Total Expenses Ratio (TER)** è un indicatore che esprime i costi sostenuti nell'anno considerato in percentuale del patrimonio di fine anno. Nel calcolo del TER vengono tenuti in considerazione tutti i costi effettivamente sostenuti in relazione alla gestione (finanziaria e amministrativa) del comparto, ad eccezione degli oneri di negoziazione e fiscali. Viene inoltre data evidenza dell'incidenza media sul patrimonio del comparto degli oneri posti direttamente a carico degli aderenti.

Nell'attività di gestione del Portafoglio il **rating**, quando utilizzato, non viene applicato in modo esclusivo o meccanico, ma vengono effettuate valutazioni più ampie in base ad informazioni sia di tipo qualitativo che quantitativo. In particolare, per gli emittenti pubblici, oltre agli indicatori direttamente riferibili alla finanza pubblica, quali il livello del debito o del deficit, vengono presi in esame anche numerosi altri indicatori volti a valutare lo stato di salute dell'economia del Paese nel suo complesso, al fine di poter prendere in considerazione tutti gli elementi che direttamente o indirettamente possono concorrere alla capacità di uno

Stato di ripagare i suoi debiti. Per quanto riguarda gli emittenti privati vengono analizzati sia gli aspetti specifici della società (bilancio, posizionamento competitivo, punti di forza e di debolezza), sia gli aspetti macro relativi al contesto nel quale l'azienda si trova ad operare, con riferimento sia allo specifico settore che alle dinamiche congiunturali dell'economia nel suo complesso. Viene inoltre analizzato il comportamento degli strumenti obbligazionari espresso dalla loro volatilità e da altre metriche di rischio.

Per assolvere agli obiettivi del Piano di Sostenibilità triennale di Unipol Gruppo Finanziario S.p.A., l'analisi dei rischi finanziari è stata integrata con quella dei rischi extra-finanziari dei titoli con particolare attenzione ai criteri ESG (*Environmental - Social - Governance*). La valutazione riguarda gli investimenti effettuati ed è finalizzata a stimare *ex post* il grado di sostenibilità e responsabilità di tali investimenti, avendo l'intento di coniugare gli obiettivi economici e di redditività con quelli di natura sociale, ambientale e di buon governo di imprese e Stati.

A titolo di esempio, alcuni rischi extra-finanziari sono:

- di natura reputazionale, con conseguente perdita del valore intangibile del marchio;
- di pagamento di multe e sanzioni dovute a condanne penali o civili;
- di risarcimenti per danni ambientali e/o sociali;
- di perdite di concorsi, bandi, licenze di operare, commesse, dovute a gravi violazioni in materia di governance (ad esempio episodi di corruzione), di diritti umani e del lavoro, ecc.;
- di svantaggi competitivi, dovuti ad una razionalizzazione dei costi non ottimale (ad esempio per una mancata politica sugli sprechi idrici e/o di efficienza energetica), ad una scarsa attenzione alla ricerca di innovazione, ad una sottovalutazione dei "nuovi rischi" di tipo organizzativo, ovvero connessi al genere, all'età, alla provenienza geografica e alla tipologia contrattuale, ecc.;
- di impatto negativo sul valore attribuito ad imprese e Stati da parte di agenzie specializzate in rating ESG, con conseguente perdita del valore di mercato dei relativi titoli azionari, obbligazionari corporate e obbligazionari governativi.

Per la valutazione ESG è stato utilizzato un processo di Screening di Sostenibilità *ex post*, certificato dal consulente esterno e indipendente ECPI S.r.l. (www.ecpigroup.com), basato su principi e valori decisi a livello di Gruppo.

Per una descrizione del perimetro di indagine e dei criteri ESG presi in considerazione nello Screening, si veda il capitolo "Gli Azionisti" dei Bilanci di Sostenibilità di Unipol Gruppo Finanziario S.p.A. e di UnipolSai Assicurazioni S.p.A., disponibili sul sito internet <http://sostenibilita.unipol.it> (Area Download).

In base allo Screening di Sostenibilità sui portafogli al 31 dicembre 2014 del Fondo Pensione Aperto Popolare Vita, gli investimenti che soddisfano i criteri applicati a tutti gli investimenti (esclusi gli Organismi di Investimento Collettivo del Risparmio, quali fondi comuni di investimento istituiti e gestiti da SGR e SICAV) di Unipol Gruppo Finanziario S.p.A. e di UnipolSai Assicurazioni S.p.A., rappresentano il 100% degli investimenti del Fondo.

**COMPARTO POPOLARE-BOND
(obbligazionario)**

A) POLITICA DI INVESTIMENTO E GESTIONE DEI RISCHI

La componente obbligazionaria del portafoglio è stata investita prevalentemente in titoli denominati in Euro, principalmente emessi da emittenti statali e assimilabili. Gli investimenti hanno interessato tutta la curva dei rendimenti. Nel corso del 2014 il portafoglio è stato complessivamente sottopesato di *duration* sui titoli *core* e sovrappesato su titoli periferici. Nel corso dell'anno, pur mantenendo una posizione di tendenziale sottopeso di *duration* rispetto al *benchmark*, in un contesto di riduzione dei rendimenti e di restringimento degli *spread* fra paesi *core* e periferici dell'area euro, è stata incrementata progressivamente la *duration* del portafoglio. Il sottopeso di *duration* è stato concentrato sulla parte breve della curva dei rendimenti dei paesi *core*, principalmente sulle scadenze fino a 5 anni, mentre sulla parte medio lunga della curva dei rendimenti si è deciso di adottare una politica di investimento di maggior neutralità rispetto al *benchmark*. Durante il primo semestre dell'anno, si è deciso di prendere parziale profitto dalla posizione di sovrappeso rispetto al *benchmark* di titoli italiani e spagnoli mentre, nel secondo semestre, approfittando della significativa volatilità dei mercati, l'attività si è concentrata su operazioni di arbitraggio fra curve periferiche e curve *core* e semi *core*. Nel portafoglio non sono presenti titoli del debito pubblico di Grecia e Portogallo. Nel corso dell'esercizio non sono state effettuate operazioni su strumenti derivati. Nell'ambito degli obiettivi del Comparto e della natura degli investimenti, si è attuata una gestione attiva dei capitali investiti e si è proceduto ad una replica solo parziale del parametro di riferimento, c.d. *benchmark*. Pur non avendo utilizzato ex-ante criteri che prendono in considerazione aspetti sociali, etici ed ambientali nell'attuazione della politica di investimento, tuttavia per soddisfare gli obiettivi dei Piani di Sostenibilità triennali di Unipol Gruppo (2010-2012 e 2013-2015), gli investimenti di tutti i comparti sono sottoposti ex-post, con cadenza trimestrale, ad uno Screening di Sostenibilità finalizzato a valutare l'effettivo livello di inclusione dei criteri e degli obiettivi di responsabilità sociale e di sostenibilità utilizzati per lo Screening del portafoglio investimenti del Gruppo. La descrizione dei criteri ESG (ESG - *Environmental, Social, Governance*) considerati nell'analisi è disponibile sul Bilancio di Sostenibilità (capitolo "Gli Azionisti") sul sito internet di Unipol Gruppo. Per maggiori informazioni riguardo i risultati dello screening, riportati in aggregato per il Fondo Pensione Aperto nella sua interezza, si veda quanto indicato nel capoverso "Piano di Sostenibilità" nel precedente paragrafo "Informazioni generali sulla gestione".

**Investimento per tipologia strumento
finanziario**

Emittenti Governativi	95,87%
Emittenti Sovranazionali	1,35%
Obbligazioni	2,78%
Azioni	0,00%
Quote di OICR	0,00%
Altro	0,00%
TOTALE PORTAFOGLIO	100,00%

**Investimento per area geografica
(compresi OICR)**

Titoli di debito		Titoli di capitale	
Italia	33,25%	Italia	0,00%
Altri Paesi dell'U.E.	65,40%	Altri Paesi dell'U.E.	0,00%
Stati Uniti	0,00%	Stati Uniti	0,00%
Giappone	0,00%	Giappone	0,00%
Altri Paesi O.C.S.E.	1,35%	Altri Paesi O.C.S.E.	0,00%
Paesi non O.C.S.E.	0,00%	Paesi non O.C.S.E.	0,00%
Totale % titoli debito	100,00%	Totale % titoli capitale	0,00%

Altre informazioni rilevanti

LIQUIDITA' (in % del patrimonio)	2,52%
Esposizione valutaria (in % del patrimonio)	0,00%
Duration Media Titoli	4,41
Tasso di rotazione (turnover) del portafoglio	0,80

B) ILLUSTRAZIONE DEI DATI STORICI DI RISCHIO/RENDIMENTO

L'operatività del Comparto Popolare-Bond ha preso avvio il 15/03/1999.

Al 31 dicembre 2014 il patrimonio netto del comparto è di € 1.657.300.

Benchmark: 100% Citigroup EMU GBI 3-7 anni in Euro

Rendimento annuo del Comparto e del Benchmark

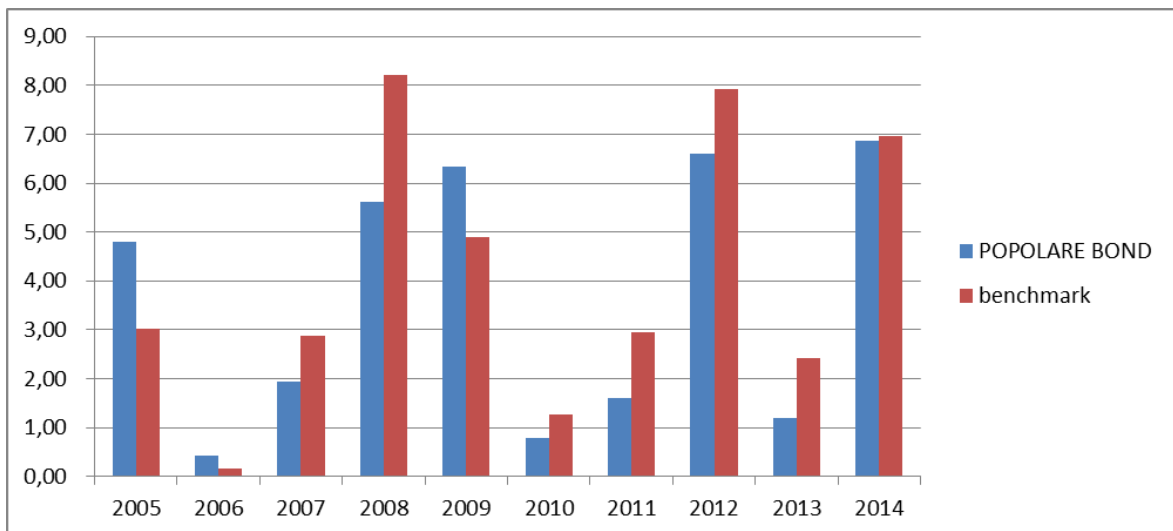

Il rendimento del comparto e del benchmark sono riportate al netto degli oneri fiscali.

Il rendimento del comparto risente anche degli oneri gravanti sul patrimonio dello stesso, non contabilizzati nell'andamento del benchmark.

Attenzione: i rendimenti passati non sono necessariamente indicativi di quelli futuri

RENDIMENTO MEDIO ANNUO COMPOSTO

	Comparto	Benchmark
3 anni (2012-2014)	4,86%	5,74%
5 anni (2010-2014)	3,37%	4,28%
10 anni (2005-2014)	3,58%	4,04%

VOLATILITA' STORICA

	Comparto	Benchmark
3 anni (2012-2014)	2,43%	2,37%
5 anni (2010-2014)	3,28%	3,39%
10 anni (2005-2014)	2,92%	3,12%

C) TOTAL EXPENSES RATIO (TER)

	2012	2013	2014
Oneri di gestione finanziaria	1,06%	1,11%	1,10%
.- di cui per commissioni di gestione finanziaria	1,06%	1,11%	1,10%
Altri oneri gravanti sul patrimonio	0,00%	0,00%	0,00%
TOTALE PARZIALE	1,06%	1,11%	1,10%
Oneri direttamente a carico degli aderenti	0,00%	0,01%	0,00%
TOTALE GENERALE	1,06%	1,12%	1,10%

N.B.: Il TER esprime un dato medio del comparto e non è pertanto rappresentativo dell'incidenza dei costi sulla posizione individuale del singolo iscritto.

COMPARTO POPOLARE-GEST (bilanciato-obbligazionario)

N.B. Questo comparto raccoglie i flussi di TFR conferiti tacitamente

A) POLITICA DI INVESTIMENTO E GESTIONE DEI RISCHI

La componente obbligazionaria del portafoglio è stata investita prevalentemente in titoli denominati in Euro, principalmente emessi da emittenti statali e assimilabili. Gli investimenti hanno interessato tutta la curva dei rendimenti. Nel corso del 2014 il portafoglio è stato complessivamente sottopesato di *duration* sui titoli *core* e sovrappeso su titoli periferici. Nel corso dell'anno, pur mantenendo una posizione di tendenziale sottopeso di *duration* rispetto al *benchmark*, in un contesto di riduzione dei rendimenti e di restringimento degli *spread* fra paesi *core* e periferici dell'area euro, è stata incrementata progressivamente la *duration* del portafoglio. Il sottopeso di *duration* è stato concentrato sulla parte breve della curva dei rendimenti dei paesi *core*, principalmente sulle scadenze fino a 5 anni, mentre sulla parte medio lunga della curva dei rendimenti si è deciso di adottare una politica di investimento di maggior neutralità rispetto al *benchmark*. Durante il primo semestre dell'anno, si è deciso di prendere parziale profitto dalla posizione di sovrappeso rispetto al *benchmark* di titoli italiani e spagnoli mentre, nel secondo semestre, approfittando della significativa volatilità dei mercati, l'attività si è concentrata su operazioni di arbitraggio fra curve periferiche e curve *core* e semi *core*. Nel portafoglio non sono presenti titoli del debito pubblico di Grecia e Portogallo. Nel corso dell'esercizio non sono state effettuate operazioni su strumenti derivati. Nell'ambito degli obiettivi del Comparto e della natura degli investimenti, si è attuata una gestione attiva dei capitali investiti e si è proceduto ad una replica solo parziale del parametro di riferimento, c.d. *benchmark*. La componente azionaria è stata mantenuta nella prima parte dell'anno in una posizione di moderato sovrappeso rispetto al benchmark (indice EuroStoxx 50). Nel corso dell'anno l'esposizione azionaria è stata concentrata solo sull'area EMU, coerentemente con il *benchmark*. Nel periodo estivo la posizione è stata riportata in un'area vicina alla neutralità a causa dell'emergere di alcuni fattori di rischio a livello geopolitico (crisi Ucraina, Medio Oriente). A partire dal mese di Settembre, si è proceduto ad incrementare gradualmente l'esposizione. La decisione di tornare in sovrappeso è stata motivata in larga misura dalle aspettative sulle manovre di politica monetaria espansiva da parte della BCE. Nella parte finale dell'anno, il buon andamento macroeconomico americano e il deciso calo delle materie prime, petrolio in particolare, hanno costituito ulteriori elementi potenzialmente a sostegno dei mercati. L'esposizione ai mercati dell'area EMU è stata ottenuta attraverso l'investimento in *Exchange Traded Funds* (ETF) della stessa area e aventi tendenzialmente come sottostante il *benchmark* del comparto (indice EuroStoxx50). Nella scelta degli strumenti finanziari sono stati utilizzati prevalentemente ETF a replica fisica, ovvero Oicr che hanno come sottostante un portafoglio di titoli azionari anziché strumenti derivati (swap). Nel corso dell'esercizio non sono state effettuate operazioni su strumenti derivati. Nell'attuazione della politica di investimento non sono stati presi in considerazione aspetti sociali, etici ed

ambientali. Pur non avendo utilizzato ex-ante criteri che prendono in considerazione aspetti sociali, etici ed ambientali nell'attuazione della politica di investimento, tuttavia per soddisfare gli obiettivi dei Piani di Sostenibilità triennali di Unipol Gruppo (2010-2012 e 2013-2015), gli investimenti di tutti i comparti sono sottoposti ex-post, con cadenza trimestrale, ad uno Screening di Sostenibilità finalizzato a valutare l'effettivo livello di inclusione dei criteri e degli obiettivi di responsabilità sociale e di sostenibilità utilizzati per lo Screening del portafoglio investimenti del Gruppo. La descrizione dei criteri ESG (ESG - *Environmental, Social, Governance*) considerati nell'analisi è disponibile sul Bilancio di Sostenibilità (capitolo "Gli Azionisti") sul sito internet di Unipol Gruppo. Per maggiori informazioni riguardo i risultati dello screening, riportati in aggregato per il Fondo Pensione Aperto nella sua interezza, si veda quanto indicato nel capoverso "Piano di Sostenibilità" nel precedente paragrafo "Informazioni generali sulla gestione".

Investimento per tipologia strumento finanziario

Emittenti Governativi	80,03%
Emittenti Sovranazionali	0,00%
Obbligazioni	3,16%
Azioni	0,00%
Quote di OICR	16,80%
Altro	0,00%
TOTALE PORTAFOGLIO	100,00%

Investimento per area geografica (compresi OICR)

Titoli di debito		Titoli di capitale	
Italia	31,75%	Italia	0,84%
Altri Paesi dell'U.E.	51,44%	Altri Paesi dell'U.E.	15,97%
Stati Uniti	0,00%	Stati Uniti	0,00%
Giappone	0,00%	Giappone	0,00%
Altri Paesi O.C.S.E.	0,00%	Altri Paesi O.C.S.E.	0,00%
Paesi non O.C.S.E.	0,00%	Paesi non O.C.S.E.	0,00%
Totale % titoli debito	83,20%	Totale % titoli capitale	16,80%

Altre informazioni rilevanti

LIQUIDITA' (in % del patrimonio)	3,39%
Esposizione valutaria (in % del patrimonio)	0,00%
Duration Media Titoli	4,38
Tasso di rotazione (turnover) del portafoglio	1,06

B) ILLUSTRAZIONE DEI DATI STORICI DI RISCHIO/RENDIMENTO

L'operatività del Comparto Popolare-Gest ha preso avvio il 15/03/1999.

Al 31 dicembre 2014 il patrimonio netto del comparto è di € 3.218.166.

Nel grafico non sono riportati i rendimenti storici del comparto fino al 2007, in quanto in tale anno, con l'approvazione del nuovo Regolamento, è stata modificata in modo significativo la politica di investimento.

Benchmark: 85% Citigroup EMU GBI 3-7 anni in euro
15% DJ Eurostoxx50 Net Return denominato in Euro

Rendimento annuo del Comparto, del Benchmark e del TFR

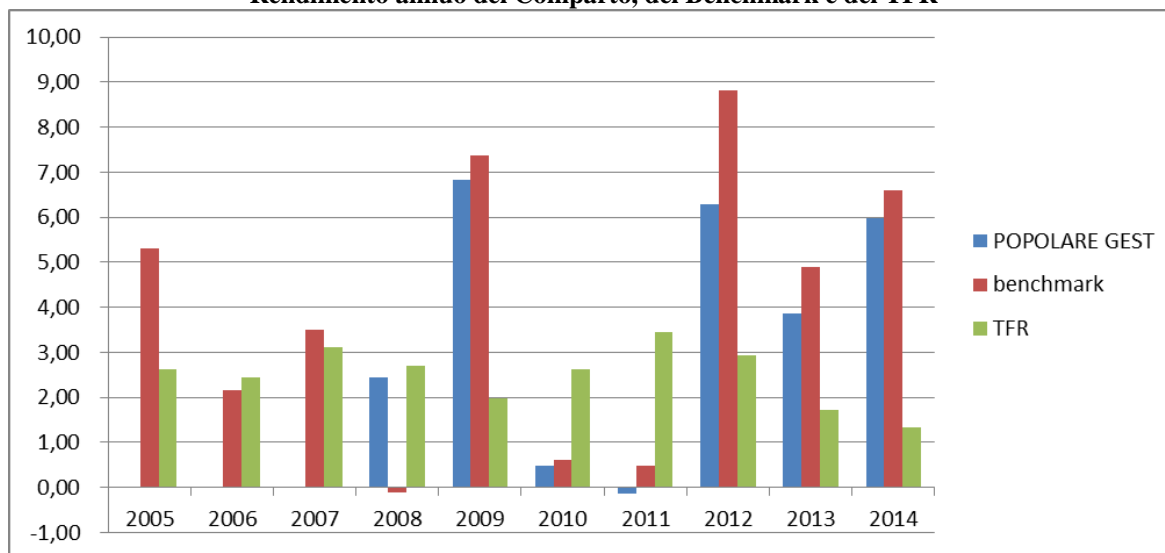

I rendimenti del comparto, del benchmark e del TFR sono riportati al netto degli oneri fiscali.

Il rendimento del comparto risente anche degli oneri gravanti sul patrimonio dello stesso, non contabilizzati nell'andamento del benchmark e del TFR

Attenzione: i rendimenti passati non sono necessariamente indicativi di quelli futuri

RENDIMENTO MEDIO ANNUO COMPOSTO

	Comparto	Benchmark	TFR
3 anni (2012-2014)	5,37%	6,76%	1,99%
5 anni (2010-2014)	3,25%	4,23%	2,41%
10 anni (2005-2014)	n.d.	3,92%	2,49%

VOLATILITA' STORICA

	Comparto	Benchmark
3 anni (2012-2014)	2,86%	3,37%
5 anni (2010-2014)	3,78%	3,73%
10 anni (2005-2014)	n.d.	3,41%

C) TOTAL EXPENSES RATIO (TER)

	2012	2013	2014
Oneri di gestione finanziaria	1,12%	1,14%	1,11%
- di cui per commissioni di gestione finanziaria	1,12%	1,14%	1,11%
Altri oneri gravanti sul patrimonio	0,00%	0,00%	0,00%
TOTALE PARZIALE	1,12%	1,14%	1,11%
Oneri direttamente a carico degli aderenti	0,07%	0,02%	0,01%
TOTALE GENERALE	1,19%	1,16%	1,12%

N.B.: Il TER esprime un dato medio del comparto e non è pertanto rappresentativo dell'incidenza dei costi sulla posizione individuale del singolo iscritto.

**COMPARTO POPOLARE-MIX
(bilanciato)**

A) POLITICA DI INVESTIMENTO E GESTIONE DEI RISCHI

La componente obbligazionaria del portafoglio è stata investita prevalentemente in titoli denominati in Euro, principalmente emessi da emittenti statali e assimilabili. Gli investimenti hanno interessato tutta la curva dei rendimenti. Nel corso del 2014 il portafoglio è stato complessivamente sottopesato di *duration* sui titoli *core* e sovrappesato su titoli periferici. Nel corso dell'anno, pur mantenendo una posizione di tendenziale sottopeso di *duration* rispetto al *benchmark*, in un contesto di riduzione dei rendimenti e di restringimento degli *spread* fra paesi *core* e periferici dell'area euro, è stata incrementata progressivamente la *duration* del portafoglio. Il sottopeso di *duration* è stato concentrato sulla parte breve della curva dei rendimenti dei paesi *core*, principalmente sulle scadenze fino a 5 anni, mentre sulla parte medio lunga della curva dei rendimenti si è deciso di adottare un politica di investimento di maggior neutralità rispetto al *benchmark*. Durante il primo semestre dell'anno, si è deciso di prendere parziale profitto dalla posizione di sovrappeso rispetto al *benchmark* di titoli italiani e spagnoli mentre, nel secondo semestre, approfittando della significativa volatilità dei mercati, l'attività si è concentrata su operazioni di arbitraggio fra curve periferiche e curve *core* e semi *core*. Nel portafoglio non sono presenti titoli del debito pubblico di Grecia e Portogallo. Nel corso dell'esercizio non sono state effettuate operazioni su strumenti derivati. Nell'ambito degli obiettivi del Comparto e della natura degli investimenti, si è attuata una gestione attiva dei capitali investiti e si è proceduto ad una replica solo parziale del parametro di riferimento, c.d. *benchmark*. La componente azionaria è stata mantenuta nella prima parte dell'anno in una posizione di moderato sovrappeso rispetto al benchmark (indice EuroStoxx 50). Nel corso dell'anno l'esposizione azionaria è stata concentrata solo sull'area EMU, coerentemente con il *benchmark*. Nel periodo estivo la posizione è stata riportata in un'area vicina alla neutralità a causa dell'emergere di alcuni fattori di rischio a livello geopolitico (crisi Ucraina, Medio Oriente). A partire dal mese di Settembre, si è proceduto ad incrementare gradualmente l'esposizione. La decisione di tornare in sovrappeso è stata motivata in larga misura dalle aspettative sulle manovre di politica monetaria espansiva da parte della BCE. Nella parte finale dell'anno, il buon andamento macroeconomico americano e il deciso calo delle materie prime, petrolio in particolare, hanno costituito ulteriori elementi potenzialmente a sostegno dei mercati. L'esposizione ai mercati dell'area EMU è stata ottenuta attraverso l'investimento in *Exchange Traded Funds* (ETF) della stessa area e aventi tendenzialmente come sottostante il *benchmark* del comparto (indice EuroStoxx50). Nella scelta degli strumenti finanziari sono stati utilizzati prevalentemente ETF a replica fisica, ovvero Oicr che hanno come sottostante un portafoglio di titoli azionari anziché strumenti derivati (swap). Nel corso dell'esercizio non sono state effettuate operazioni su strumenti derivati. Nell'attuazione della politica di investimento non sono stati presi in considerazione aspetti sociali, etici ed ambientali. Pur non avendo utilizzato ex-ante criteri che prendono in considerazione aspetti sociali, etici ed ambientali nell'attuazione della politica di investimento, tuttavia per soddisfare gli obiettivi dei Piani di Sostenibilità triennali di Unipol Gruppo (2010-2012 e 2013-2015), gli investimenti di tutti i comparti sono sottoposti ex-post, con cadenza trimestrale, ad uno Screening di Sostenibilità finalizzato a valutare l'effettivo livello di inclusione dei criteri e degli obiettivi di responsabilità sociale e di sostenibilità utilizzati per lo Screening del portafoglio investimenti del Gruppo. La descrizione dei criteri ESG (ESG - *Environmental, Social, Governance*) considerati nell'analisi è disponibile sul Bilancio di Sostenibilità (capitolo "Gli Azionisti") sul sito internet di Unipol Gruppo. Per maggiori informazioni riguardo i risultati dello screening, riportati in aggregato per il Fondo Pensione Aperto nella sua interezza, si veda quanto indicato nel capoverso "Piano di Sostenibilità" nel precedente paragrafo "Informazioni generali sulla gestione".

**Investimento per tipologia strumento
finanziario**

Emittenti Governativi	43,75%
Emittenti Sovranazionali	0,51%
Obbligazioni	1,43%
Azioni	0,00%
Quote di OICR	54,31%
Altro	0,00%
TOTALE PORTAFOGLIO	100,00%

Investimento per area geografica (compresi OICR)

Titoli di debito		Titoli di capitale	
Italia	11,99%	Italia	2,73%
Altri Paesi dell'U.E.	33,19%	Altri Paesi dell'U.E.	51,58%
Stati Uniti	0,00%	Stati Uniti	0,00%
Giappone	0,00%	Giappone	0,00%
Altri Paesi O.C.S.E.	0,51%	Altri Paesi O.C.S.E.	0,00%
Paesi non O.C.S.E.	0,00%	Paesi non O.C.S.E.	0,00%
Totale % titoli debito	45,69%	Totale % titoli capitale	54,31%

Altre informazioni rilevanti

LIQUIDITA' (in % del patrimonio)	5,41%
Esposizione valutaria (in % del patrimonio)	10,83%
Duration Media Titoli	7,65
Tasso di rotazione (turnover) del portafoglio	0,90

B) ILLUSTRAZIONE DEI DATI STORICI DI RISCHIO/RENDIMENTO

L'operatività del Comparto Popolare-Mix ha preso avvio il 15/03/1999.

Al 31 dicembre 2014 il patrimonio netto del comparto è di € 3.176.118.

Benchmark: 50% JP Morgan Govt. Bond – Europa in Euro
50% DJ Eurostoxx50 Net Return denominato in Euro

Rendimento annuo del Comparto e del Benchmark

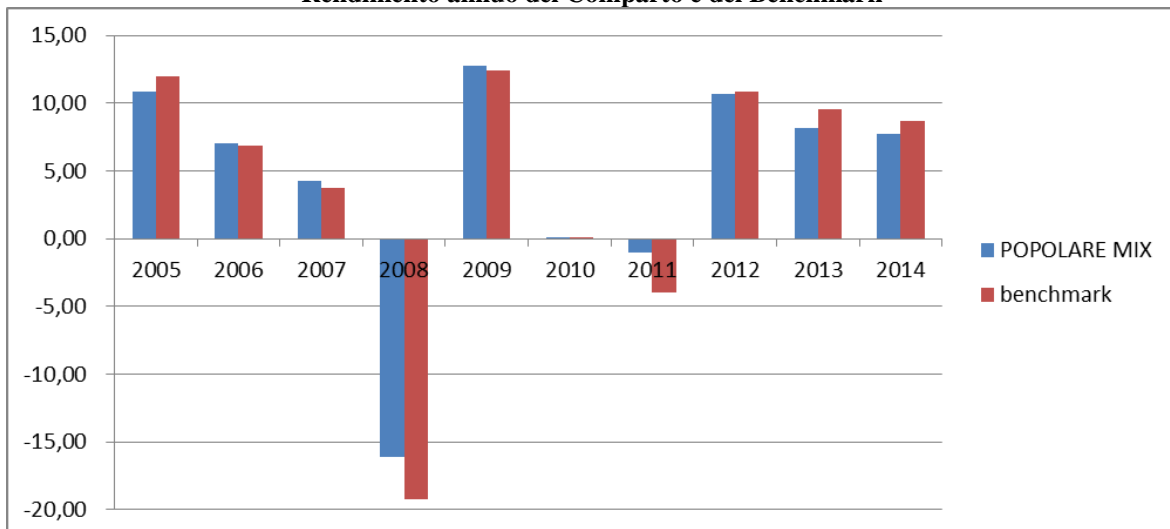

Il rendimento del comparto e del benchmark sono riportate al netto degli oneri fiscali.

Il rendimento del comparto risente anche degli oneri gravanti sul patrimonio dello stesso, non contabilizzati nell'andamento del benchmark.

Attenzione: i rendimenti passati non sono necessariamente indicativi di quelli futuri

RENDIMENTO MEDIO ANNUO COMPOSTO

	Comparto	Benchmark
3 anni (2012-2014)	8,88%	9,68%
5 anni (2010-2014)	5,05%	4,87%
10 anni (2005-2014)	4,12%	3,64%

VOLATILITA' STORICA

	Comparto	Benchmark
3 anni (2012-2014)	5,92%	6,77%
5 anni (2010-2014)	6,67%	7,86%
10 anni (2005-2014)	7,33%	8,44%

C) TOTAL EXPENSES RATIO (TER)

	2012	2013	2014
Oneri di gestione finanziaria	1,13%	1,17%	1,16%
.- di cui per commissioni di gestione finanziaria	1,13%	1,17%	1,16%
Altri oneri gravanti sul patrimonio	0,00%	0,00%	0,00%
TOTALE PARZIALE	1,13%	1,17%	1,16%
Oneri direttamente a carico degli aderenti	0,00%	0,01%	0,00%
TOTALE GENERALE	1,13%	1,18%	1,16%

N.B.: Il TER esprime un dato medio del comparto e non è pertanto rappresentativo dell'incidenza dei costi sulla posizione individuale del singolo iscritto.

Glossario

Benchmark: è un parametro oggettivo di riferimento elaborato da soggetti terzi e di comune utilizzo che individuano il profilo di rischio dell'investimento e le opportunità del mercato in cui tipicamente il Fondo investe.

Duration: è espressa in anni ed indica la variabilità di prezzo di un titolo obbligazionario in relazione al piano di ammortamento ed al tasso di interesse corrente sul mercato dei capitali. A parità di vita residua di un titolo obbligazionario una *duration* più elevata esprime una volatilità maggiore del prezzo in relazione inversa all'andamento dei tassi di interesse.

OICR (Organismi di Investimento Collettivo del Risparmio) sono organismi che investono in forma collettiva le somme raccolte dai partecipanti. Tali organismi possono essere costituiti come fondi comuni di investimento o società di investimento a capitale variabile (Sicav). I fondi comuni possono essere del tipo "aperto" e in tal caso il partecipante può richiedere in qualsiasi tempo il rimborso delle quote sottoscritte o del tipo "chiuso" e in tal caso il diritto al rimborso è riconosciuto solo a scadenze predeterminate. Nell'ambito dei fondi aperti si definiscono "armonizzati" quelli che relativamente all'oggetto dell'investimento, ai divieti generali e ai limiti prudenziali di investimento sono in linea con le disposizioni della Direttiva 85/611/CEE e successive modifiche e integrazioni.

OICR collegati: OICR istituiti e gestiti dalla Compagnia o da Società del gruppo di appartenenza della Compagnia.

Orizzonte temporale: si intende il periodo che intercorre tra l'adesione al Fondo Pensione ed il pensionamento.

Paesi Emergenti: sono quei Paesi che presentano un debito pubblico con un rating basso (pari o inferiore a BBB- o Baa3) e sono quindi contraddistinti da un significativo rischio di insolvenza.

Rating o merito creditizio: E' un indicatore sintetico del grado di solvibilità di un soggetto (stato o impresa), assegnato da agenzie specializzate private internazionali. Le due principali agenzie internazionali che assegnano il *rating* sono Moodys' e Standard & Poor's. Entrambe prevedono diversi livelli di rischio a seconda dell'emittente considerato: il *rating* più elevato (Aaa, AAA rispettivamente per le due agenzie) viene assegnato alle emittenti che offrono altissime garanzie di solvibilità, mentre il *rating* più basso (C per entrambe le agenzie) è attribuito agli

emittenti scarsamente affidabili. Il livello di base di *rating*, secondo il giudizio di queste agenzie, affinché l'emittente sia caratterizzato da adeguate capacità di assolvere ai propri impegni finanziari (cosiddetto "*investment grade*") è pari a Baa3 (Moody's) o BBB- (Standard & Poor's).

TER: è un indicatore che esprime i costi sostenuti nell'anno considerato in percentuale del patrimonio di fine anno. Nel calcolo del TER vengono tenuti in considerazione tutti i costi effettivamente sostenuti in relazione alla gestione (finanziaria e amministrativa) del comparto, ad eccezione degli oneri di negoziazione e fiscali.

Turnover: è un indicatore di movimentazione del portafoglio espresso dal rapporto tra il valore minimo individuato tra quello degli acquisti e quello delle vendite di strumenti finanziari, effettuati nell'anno, ed il patrimonio netto medio rappresentato dalla media semplice dei valori mensili. Tra gli acquisti e le vendite sono ricomprese, rispettivamente, le operazioni di sottoscrizione e rimborso di strumenti finanziari, comprese quelle di quote di O.I.C.R.. Sono escluse dal calcolo dell'indicatore, invece, le operazioni di compravendita di strumenti derivati.

Volatilità: è l'indicatore della rischiosità di mercato di un dato investimento. Quanto più uno strumento finanziario è volatile, tanto maggiore è l'aspettativa di guadagni elevati, ma anche il rischio di perdite.

POPOLARE VITA S.p.A.

Fondo Pensione Aperto Popolare Vita

Soggetti coinvolti nell'attività della forma pensionistica complementare

(informazioni aggiornate al 24 marzo 2015)

A. IL SOGGETTO ISTITUTORE DEL FONDO PENSIONE APERTO

Novara Vita S.p.A. con sede in Novara, Via Negroni 12 – CAP 28100, con delibera del Consiglio di Amministrazione del 23/09/1998 ha istituito il fondo pensione aperto denominato “Fondo Pensione Aperto NOVARA VITA”, di seguito definito “*Fondo Pensione*”.

Con provvedimento del 7 agosto 1998 la COVIP, d’intesa con l’ISVAP, ha autorizzato la costituzione del Fondo. Il Fondo è iscritto al n. 31 dell’albo tenuto dalla COVIP.

Popolare Vita S.p.A. (di seguito definita “Compagnia”) ha incorporato Novara Vita S.p.A. con atto di fusione del 16 dicembre 2008, con effetto dal 31/12/2008, e da tale data esercita l’attività del Fondo. A seguito della fusione il Fondo ha variato la denominazione in “Fondo Pensione Aperto Popolare Vita”.

Popolare Vita S.p.A. è una società per azioni, con Sede Legale in Piazza Nogara 2, 37121 – Verona (Italia) e Direzione Generale in Via Negroni 11, 28100 – Novara (Italia).

La Compagnia, iscritta all’Albo delle Imprese – presso l’IVASS – al n. 1.00137, appartiene al Gruppo Assicurativo UNIPOL (iscritto nell’Albo dei gruppi assicurativi al n. 046) ed è soggetta alla Direzione e al Coordinamento di UNIPOL GRUPPO FINANZIARIO S.p.A.

La Compagnia è stata autorizzata all’esercizio delle assicurazioni vita con provvedimento ISVAP n. 1762 del 21 dicembre 2000, pubblicato sulla Gazzetta Ufficiale n. 1 del 2 gennaio 2001.

La Compagnia esercita i seguenti rami:

1 – Infortuni

2 – Malattia

I – Le assicurazioni sulla durata della vita umana

III – Le assicurazioni, di cui ai rami I e II, le cui prestazioni principali sono direttamente collegate al valore di quote di organismi di investimento collettivo del risparmio o di fondi interni ovvero a indici o ad altri valori di riferimento

IV – L’assicurazione malattia e l’assicurazione contro il rischio di non autosufficienza che siano garantite mediante contratti a lunga durata, non rescindibili, per il rischio di invalidità grave dovuta a malattia o a infortunio o a longevità

V – Le operazioni di capitalizzazione.

VI – Le operazioni di gestione di fondi collettivi costituiti per l’erogazione di prestazioni in caso di morte, in caso di vita o in caso di cessazione o riduzione dell’attività lavorativa.

Il capitale sociale sottoscritto e versato è pari a Euro 219.600.005,00

Gli azionisti che detengono una percentuale del capitale sociale superiore al 5% sono:

Nominativo	% di possesso
UnipolSai Assicurazioni S.p.A.	24% +1 azione
Sai Holding Italia S.p.A.	26%
Holding di Partecipazioni Finanziarie Banco Popolare S.p.A.	24%
Banco Popolare Soc. Cooperativa	26%

Sai Holding Italia S.p.A. è interamente controllata da UnipolSai Assicurazioni S.p.A.; UnipolSai Assicurazioni S.p.A. è controllata direttamente da Unipol Gruppo Finanziario S.p.A. con una quota del relativo capitale ordinario pari al 63,41%; a sua volta Unipol Gruppo Finanziario S.p.A. è controllata da Finsoe S.p.A. con una quota del relativo capitale ordinario pari al 50,75%.

Il direttore generale di POPOLARE VITA S.p.A. in carica è Roberto Raichi nato a Milano il 19 marzo 1963. Il Consiglio di Amministrazione, in carica fino all’assemblea di approvazione del bilancio al 31 dicembre 2015, è così composto:

Generalità	Carica
Felice Angelo Panigoni Nato a Inzago (MI) il 08/03/1962	Presidente
Michele Colucci Nato a Roma il 19/05/1952	Vice Presidente
Matteo Laterza Nato a Bari l’8/10/1965	Amministratore Delegato
Claudio Belletti Nato a Calestano (PR) il 22/08/1957	Consigliere
Franco Dentella Nato a Bergamo l’ 08/08/1967	Consigliere

Angelo Galetti Nato a Como il 24/11/1963	Consigliere
Roberto Giay Nato a Pinerolo (TO) il 10/11/1965	Consigliere
Paola Maria Di Leonardo Nata a Milano il 04/08/1965	Consigliere
Alberto Paolo Tagliabue Nato a Milano il 21/09/1960	Consigliere
Luca Rinaldi Nato a Torino il 27/07/1968	Consigliere

Il Collegio Sindacale, in carica fino all'approvazione del bilancio al 31/12/2015 è così composto:

Generalità	Carica
Pierluigi Carabelli nato a Lodi il 15/10/1960	Presidente
Roberto Tieghi nato a Roma il 03/09/1952	Sindaco effettivo
Domenico Livio Trombone nato a Potenza il 31/08/1960	Sindaco effettivo
Carlo Cassamagnaghi nato a Bresso (MI) il 21/08/1939	Sindaco supplente
Nicola Fiameni nato a Soresina (CR) l'08/02/1962	Sindaco supplente

B. IL RESPONSABILE E L'ORGANISMO DI SORVEGLIANZA

Responsabile del Fondo, in carica fino al 10/05/2016, è Paolo De Angelis, nato a Roma il 9 aprile 1953.

I componenti dell'Organismo di sorveglianza, designati dalla Compagnia, e in carica fino al 30/06/2017, sono:

Secondo Bordone	nato a Pezzana (VC), il 14 febbraio 1946
Claudio Tomassini	nato a Roma, il 13 ottobre 1949
Fabio Magherini (membro supplente)	nato a Firenze, il 24 ottobre 1950

C. LA GESTIONE AMMINISTRATIVA

La gestione amministrativa del Fondo è affidata alla Società Service Gruppo Fondiaria-Sai s.r.l., con sede in Firenze, via Lorenzo Il Magnifico 1.

D. LA BANCA DEPOSITARIA

La Banca Depositaria del Fondo è Banco Popolare Società Cooperativa con sede in Verona, Piazza Nogara 2.

E. I GESTORI DELLE RISORSE

Alla gestione delle risorse del Fondo provvede Popolare Vita S.p.A.

Le scelte di investimento, sia pure nel quadro dell'attribuzione in via generale delle responsabilità gestorie al Consiglio di Amministrazione della Compagnia, sono in concreto effettuate dal Dr. Riccardo Baudi, nato a Torino il 16/06/1963, Responsabile FINANZA di UnipolSai Assicurazioni S.p.A.

La Compagnia ha conferito a UnipolSai Assicurazioni S.p.A. con sede in Bologna, Via Stalingrado 45, l'incarico di effettuare specifiche scelte di investimento concernenti i singoli comparti, con riferimento all'intero patrimonio degli stessi e a tutti i mercati e le tipologie di strumenti finanziari consentiti nel regolamento del Fondo, riservandosi il diritto di effettuare investimenti anche direttamente in tutti gli strumenti finanziari per i quali è stata rilasciata delega.

La delega non comporta esonero o limitazioni di responsabilità della Compagnia, ha durata predeterminata ed è revocabile in qualunque momento.

F. L'EROGAZIONE DELLE RENDITE

L'erogazione delle rendite è effettuata da Popolare Vita S.p.A.

G. LA REVISIONE CONTABILE

Con delibera assembleare del 8 aprile 2010, l'incarico di revisione legale del bilancio della Compagnia, per gli esercizi 2010-2018, è stato affidato a Reconta Ernst & Young S.p.A., con sede legale in Via Po 32, Roma.

Alla medesima società è stato affidato, per gli esercizi 2015-2018, l'incarico di revisione contabile del rendiconto annuale del Fondo Pensione.

H. LA RACCOLTA DELLE ADESIONI

I soggetti incaricati di raccogliere le adesioni al Fondo Pensione sono:

Compagnie di Assicurazione:

- Popolare Vita S.p.A. Il collocamento sarà curato direttamente ed esclusivamente da dipendenti della Compagnia presso la Direzione Generale in Via Negroni 11, 28100 Novara.

Banche:

- Banca Aletti & C. S.p.A. – Via Roncaglia, 12 – 20146 Milano - Italia.
- Banco Popolare Società Cooperativa – Piazza Nogara 2, 37121 Verona (VR) – Italia.

**SCHEDA SINTETICA PER ADESIONE
SU BASE COLLETTIVA
Fascia A
Per adesione su base collettiva fino a 49 unità**

(dati aggiornati al 31 dicembre 2014)

La presente Scheda sintetica sostituisce limitatamente alle informazioni di seguito riportate le corrispondenti parti del Scheda sintetica base, contenuta in apertura della Nota Informativa.

CONTRIBUZIONE

La misura della contribuzione, la decorrenza e la periodicità dei versamenti sono fissate dal contratto o accordo collettivo o regolamento aziendale che regola l'adesione al fondo pensione aperto POPOLARE VITA. **Tali informazioni devono essere consegnate all'aderente congiuntamente alla presente Scheda.**

RENDIMENTI STORICI

Rendimenti storici (%)						
	2010	2011	2012	2013	2014	Rendimento medio annuo composto negli ultimi 5 anni (%)
Comparto Popolare-Bond	1,19	1,99	7,04	-0,79	6,88	3,37
Comparto Popolare-Gest	0,82	0,21	6,67	4,23	6,37	3,62
Comparto Popolare-Mix	0,47	-0,59	11,14	8,65	8,19	5,47

ATTENZIONE: i rendimenti passati non sono necessariamente indicativi di quelli futuri

COSTI NELLA FASE DI ACCUMULO

Tipologia di costo	Importo e caratteristiche		
Spese di adesione	una commissione “una tantum” di € 30,00 per le adesioni su base collettiva fino a 49 unità, prelevata dai contributi all’atto del primo versamento.		
Spese da sostenere durante la fase di accumulo			
<i>Direttamente a carico dell'aderente</i>	Non è prevista alcuna commissione		
	una commissione di gestione, calcolata mensilmente sul valore complessivo netto di ogni Comparto e prelevata dalla disponibilità del Comparto stesso l'ultimo giorno del trimestre solare, pari a:		
<i>Indirettamente a carico dell'aderente</i>	Comparti	Commissione di gestione % del patrimonio	
		su base trimestrale	su base annua
	Comparto Popolare - Bond – classe di quota A	0,1625%	0,65%
	Comparto Popolare - Gest – classe di quota A	0,1875%	0,75%
Comparto Popolare - Mix – classe di quota A	0,1875%	0,75%	
Spese da sostenere per l'esercizio di prerogative individuali			
Anticipazione	Gratuito		
Trasferimento	€ 25,00 prelevate dalla posizione individuale al momento dell'operazione		

Riscatto	€ 25,00 prelevate dalla posizione individuale al momento dell'operazione
Riallocazione della posizione individuale	€ 25,00 prelevate dalla posizione individuale al momento dell'operazione
Riallocazione del flusso contributivo	Gratuito
Sono inoltre a carico di ciascun Comparto, per quanto di competenza, le imposte e tasse, le spese legali e giudiziarie sostenute nell'esclusivo interesse del Fondo e gli oneri di negoziazione derivanti dall'attività di impiego delle risorse, nonché il "contributo di vigilanza" dovuto annualmente alla COVIP ai sensi di legge. Sono altresì a carico le spese relative alla remunerazione e allo svolgimento dell'incarico del Responsabile e dell'Organismo di sorveglianza, salva diversa decisione della Compagnia. Sui comparti non vengono fatti gravare spese e diritti di qualsiasi natura relativi alla sottoscrizione e al rimborso delle parti di OICR acquistati, né le commissioni di gestione applicate dall'OICR stesso, salvo i casi di deroga previsti dalla COVIP in apposite istruzioni di carattere generale.	
Per maggiori informazioni v. la Sezione ' Caratteristiche della forma pensionistica complementare	

Indicatore sintetico dei costi

Comparti	Anni di permanenza			
	2 anni	5 anni	10 anni	35 anni
Comparto Popolare Mix	1,61%	1,00%	0,88%	0,84%
Comparto Popolare Gest	1,61%	1,00%	0,88%	0,84%
Comparto Popolare Bond	1,51%	0,89%	0,77%	0,73%

di cui per coperture di garanzia finanziaria

Comparti	Anni di permanenza			
	2 anni	5 anni	10 anni	35 anni
Comparto Popolare Mix	0,0000%	0,0000%	0,0000%	0,0000%
Comparto Popolare Gest	0,3616%	0,3666%	0,3626%	0,3629%
Comparto Popolare Bond	0,2599%	0,2612%	0,2575%	0,2589%

L'indicatore sintetico dei costi rappresenta il costo annuo, in percentuale della posizione individuale maturata stimato facendo riferimento a un aderente-tipo che versa un contributo annuo di 2.500 euro e ipotizzando un tasso di rendimento annuo del 4% (v. la Sezione '**Caratteristiche della forma pensionistica complementare**).

ATTENZIONE: Per condizioni differenti rispetto a quelle considerate, ovvero nei casi in cui non si verificano le ipotesi previste, tale indicatore ha una valenza meramente orientativa.

**SCHEDA SINTETICA PER ADESIONE
SU BASE COLLETTIVA
Fascia B
Per adesione su base collettiva oltre 49 unità**

(dati aggiornati al 31 dicembre 2014)

La presente Scheda sintetica sostituisce limitatamente alle informazioni di seguito riportate le corrispondenti parti del Scheda sintetica base, contenuta in apertura della Nota Informativa.

CONTRIBUZIONE

La misura della contribuzione, la decorrenza e la periodicità dei versamenti sono fissate dal contratto o accordo collettivo o regolamento aziendale che regola l'adesione al fondo pensione aperto POPOLARE VITA. **Tali informazioni devono essere consegnate all'aderente congiuntamente alla presente Scheda.**

RENDIMENTI STORICI

Rendimenti storici (%)						
	2010	2011	2012	2013	2014	Rendimento medio annuo composto negli ultimi 5 anni (%)
Comparto Popolare-Bond	0,78	1,60	6,60	1,20	6,88	3,37
Comparto Popolare-Gest	0,47	0,21	6,75	4,28	6,42	3,59
Comparto Popolare-Mix	0,09	-0,58	9,91	8,20	7,77	5,05

ATTENZIONE: i rendimenti passati non sono necessariamente indicativi di quelli futuri

COSTI NELLA FASE DI ACCUMULO

Tipologia di costo	Importo e caratteristiche		
Spese di adesione	una commissione “ <i>una tantum</i> ” di € 20,00 per le adesioni su base collettiva con oltre 49 unità, prelevata dai contributi all’atto del primo versamento.		
Spese da sostenere durante la fase di accumulo			
<i>Direttamente a carico dell'aderente</i>	Non è prevista alcuna commissione		
	una commissione di gestione, calcolata mensilmente sul valore complessivo netto di ogni Comparto e prelevata dalla disponibilità del Comparto stesso l’ultimo giorno del trimestre solare, pari a:		
<i>Indirettamente a carico dell'aderente</i>	Comparti	Commissione di gestione % del patrimonio	
		su base trimestrale	su base annua
	Comparto Popolare - Bond – classe di quota B	0,150%	0,60%
	Comparto Popolare - Gest – classe di quota B	0,175%	0,70%
Comparto Popolare - Mix – classe di quota B	0,175%	0,70%	
Spese da sostenere per l'esercizio di prerogative individuali			
Anticipazione	Gratuito		
Trasferimento	€ 25,00 prelevate dalla posizione individuale al momento dell'operazione		

Riscatto	€ 25,00 prelevate dalla posizione individuale al momento dell'operazione
Riallocazione della posizione individuale	€ 25,00 prelevate dalla posizione individuale al momento dell'operazione
Riallocazione del flusso contributivo	Gratuito
Sono inoltre a carico di ciascun Comparto, per quanto di competenza, le imposte e tasse, le spese legali e giudiziarie sostenute nell'esclusivo interesse del Fondo e gli oneri di negoziazione derivanti dall'attività di impiego delle risorse, nonché il "contributo di vigilanza" dovuto annualmente alla COVIP ai sensi di legge. Sono altresì a carico le spese relative alla remunerazione e allo svolgimento dell'incarico del Responsabile e dell'Organismo di sorveglianza, salva diversa decisione della Compagnia. Sui comparti non vengono fatti gravare spese e diritti di qualsiasi natura relativi alla sottoscrizione e al rimborso delle parti di OICR acquistati, né le commissioni di gestione applicate dall'OICR stesso, salvo i casi di deroga previsti dalla COVIP in apposite istruzioni di carattere generale.	
Per maggiori informazioni v. la Sezione ' Caratteristiche della forma pensionistica complementare	

Indicatore sintetico dei costi

Comparti	Anni di permanenza			
	2 anni	5 anni	10 anni	35 anni
Comparto Popolare Mix	1,42%	0,92%	0,82%	0,78%
Comparto Popolare Gest	1,58%	1,07%	0,98%	0,94%
Comparto Popolare Bond	1,32%	0,81%	0,72%	0,68%

di cui per coperture di garanzia finanziaria

Comparti	Anni di permanenza			
	2 anni	5 anni	10 anni	35 anni
Comparto Popolare Mix	0,0000%	0,0000%	0,0000%	0,0000%
Comparto Popolare Gest	0,3616%	0,3666%	0,3626%	0,3629%
Comparto Popolare Bond	0,2599%	0,2612%	0,2575%	0,2589%

L'indicatore sintetico dei costi rappresenta il costo annuo, in percentuale della posizione individuale maturata stimato facendo riferimento a un aderente-tipo che versa un contributo annuo di 2.500 euro e ipotizzando un tasso di rendimento annuo del 4% (v. la Sezione '**Caratteristiche della forma pensionistica complementare**).

ATTENZIONE: Per condizioni differenti rispetto a quelle considerate, ovvero nei casi in cui non si verificano le ipotesi previste, tale indicatore ha una valenza meramente orientativa.

AVVERTENZA

L'adesione deve essere preceduta dalla consegna e presa visione del Regolamento e della Nota Informativa.

FONDO PENSIONE APERTO POPOLARE VITA

Spett.le **Popolare Vita S. p. A.**
Via Negroni 11, 28100 - Novara

IDENTIFICATIVO ADESIONE _____

Ente collocatore _____ CODICE SPORTELLO _____ LUOGO _____ DATA _____

MODULO DI ADESIONE

Il presente modulo è parte integrante e necessaria della Nota Informativa. Nel rispetto dei requisiti indicati nel D. Lgs. n.252/05 è data facoltà all'aderente di recedere dal presente contratto attraverso comunicazione alla Compagnia.

Cognome _____ Nome _____

Sesso _____ Codice Fiscale _____ Stato Civile _____

Data di nascita ____/____/____ Luogo di nascita _____

Prov. _____ Stato _____

Indirizzo di residenza _____ N. civico _____ Prov. _____ CAP _____

Comune _____ Stato _____

Rec. Telef. _____ Professione _____ Titolo di studio (*) _____

Sett. Attività _____ Ramo attività _____ N. Pos. AGO _____

Tipo documento _____ N. documento _____ Autorità di rilascio _____

Data rilascio ____/____/____ Località di rilascio _____ Prov. _____

(*) 1.Nessuno - 2.Licenza elementare - 3.Licenza media inferiore - 4.Diploma professionale - 5.Diploma media - superiore - 6.Diploma universitario/laurea triennale - 7.Laurea/laurea magistrale - 8.Specializzazione post-laurea

INDIRIZZO DI RECAPITO (se diverso da quello di residenza indicato)

Via _____ N.civico _____ Rec.Telef. _____

Comune _____ Prov. _____ Stato _____

Il/la Sottoscritto/a _____

DIPENDENTE (o con rapporti di agenzia e con altri rapporti di collaborazione a titolo di prestazione di opera dal ____/____/____
Continuativa e coordinata, prevalentemente personale, anche se non a carattere subordinato)

Dell'Azienda/Società/Ente _____

Forma giuridica _____ Sede in _____

Via _____ n. _____ Prov. _____ CAP _____

Cod. fisc. _____ (qualora sussista) stipulato in data ____/____/____ Posizione _____
In relazione all'accordo Aziendale

AUTONOMO/LIBERO PROFESSIONISTA **SOCIO DI COOPERATIVA DI PRODUZIONE E LAVORO**

ALTRO

chiede di aderire al Fondo Pensione Aperto POPOLARE VITA istituito da POPOLARE VITA S.p.A. e autorizzato dalla Commissione di Vigilanza sui Fondi Pensione con provvedimento n. 3653 del 7/8/1998. A tal fine dichiara sotto la propria personale responsabilità:

1. CHE SUSSISTONO LE CONDIZIONI PER L'ADESIONE AL FONDO PENSIONE APERTO PREVISTE DALL'ART. 5 DEL REGOLAMENTO NONCHE' DAL D. LGS. 252/05.
2. DI AVER PRESO VISIONE E SPECIFICAMENTE APPROVATO TUTTE LE DISPOSIZIONI CONTENUTE NELLA NOTA INFORMATIVA E NEL REGOLAMENTO.
3. DI AVER RICEVUTO LA NOTA INFORMATIVA, IL PROGETTO ESEMPLIFICATIVO STANDARDIZZATO ED IL REGOLAMENTO DEL FONDO PENSIONE APERTO PRIMA DELLA SOTTOSCRIZIONE DEL PRESENTE MODULO.
4. DI VOLER ADERIRE AD UNO O PIU' DEI SEGUENTI COMPARTI:

Popolare-Bond ___% Popolare-Gest ____% Popolare-Mix ____%

o in alternativa (per fonte contributiva: contributo lavoratore, contributo datore di lavoro, TFR):

Popolare-Bond ____ Popolare-Gest ____ Popolare-Mix ____

Consapevole che non potrà trasferire la propria posizione individuale ad altro comparto, ad altro fondo pensione o ad altra forma pensionistica individuale prima che sia decorso il periodo minimo di permanenza prescritto dagli artt. 6 e 13 del Regolamento del fondo.

AMMONTARE E FREQUENZA DELLA CONTRIBUZIONE ANNUA

Per le adesioni individuali il finanziamento al Fondo verrà effettuato con contributi annuali pari a:

Euro _____ (in lettere) _____
con _____ frequenza: _____
utilizzando: _____

(annuale/semestrale/trimestrale/bimestrale/mensile) (indicare uno dei mezzi di pagamento sotto elencati)

Per le adesioni su base collettiva il finanziamento al Fondo verrà effettuato con contributi annuali corrispondenti a:

_____ % del reddito dichiarato ai fini IRPEF nel periodo di imposta precedente (LAVORATORI AUTONOMI/LIBERI PROFESSIONISTI);

_____ % dell'imponibile considerato ai fini dei contributi previdenziali obbligatori (SOCI LAVORATORI DI COOPERATIVE);

Per il lavoratore dipendente (o con rapporti di agenzia, di rappresentanza commerciale e con altri rapporti di collaborazione a titolo di prestazione di opera continuativa e coordinata, prevalentemente personale, anche se non a carattere subordinato) che aderisce sulla base di accordo aziendale, sono a carico del datore di lavoro/committente:

_____ % della retribuzione assunta a base della determinazione del TFR;

_____ % dell'accantonamento annuale al TFR.

Con frequenza: _____ utilizzando: _____
(annuale/semestrale/trimestrale/bimestrale/mensile) (indicare uno dei mezzi di pagamento sotto elencati)

In entrambi i casi è fatta salva per l'aderente la possibilità di effettuare versamenti aggiuntivi, a sua totale discrezione, per l'importo desiderato in qualunque momento.

TRASFERIMENTO DA ALTRO FONDO PENSIONE O DA ALTRA FORMA PENSIONISTICA COMPLEMENTARE

L'adesione al Fondo si realizza anche per trasferimento da altro fondo pensione o da altra forma pensionistica complementare. In tale caso il/la sottoscritto/a autorizza la Compagnia a procedere nelle operazioni di trasferimento della propria posizione individuale nel presente Fondo.

Indicare di seguito i dati dell'ultimo fondo pensione o dell'ultima forma pensionistica individuale a cui si è aderito:

Denominazione della provenienza _____

Codice fiscale _____ Via _____
n. _____ Prov. _____ CAP _____ Comune _____

posizione individuale maturata, pari a euro _____ (in lettere) _____

istituita da _____ l'anzianità contributiva maturata è di _____ anni, avendo aderito ad altra

forma pensionistica a partire dal ____/____/____ eventuali anticipi di quote di TFR in %: _____

DESIGNAZIONE DEL BENEFICIARIO

Ai sensi dell'art 13 del Regolamento del Fondo, in caso di decesso dell'aderente prima dell'esercizio del diritto alla prestazione pensionistica la posizione individuale maturata verrà riscattata dagli eredi ovvero dai diversi beneficiari designati.

CONSENSO AL TRATTAMENTO DEI DATI PERSONALI

Preso atto dell'informativa ricevuta, di cui all'art. 13 del D. Lgs. 30/6/2003 n. 196, acconsento ai sensi degli artt. 23 e 26 del Decreto al trattamento, da parte del Titolare e degli altri soggetti, indicati nell'informativa dei dati personali sia comuni sia sensibili che mi riguardano, funzionale al rapporto giuridico da concludere o in essere con il Fondo Pensione, nonché alla prevenzione ed individuazione delle frodi assicurative e relative azioni legali.

*Ai sensi dell'art. 23 del D. Lgs. 30/6/2003 n. 196 e dell'art. 15 del Regolamento ISVAP n. 34 del 19/3/2010 **acconsento** al trattamento, da parte del Titolare, delle Società del Gruppo UNIPOL ^(*) o di Società specializzate in promozione commerciale, vendita diretta e ricerche di mercato, dei dati personali comuni che mi riguardano per finalità di informazione e promozione commerciale o di vendita a distanza di prodotti e servizi delle Società del Gruppo UNIPOL ^(*), nonché di ricerche di mercato, anche mediante l'impiego di tecniche di comunicazione a distanza quali posta, telefono, sistemi automatici di chiamata, posta elettronica, telefax, messaggi di tipo Mms o Sms o altri strumenti elettronici. SI NO*

^(*) società controllanti, controllate e collegate, anche indirettamente, ai sensi delle vigenti disposizioni di legge.

Rimane fermo che il consenso è condizionato al rispetto delle disposizioni della vigente normativa.

Data _____

Firma _____

Il sottoscritto si impegna all'osservanza delle norme regolamentari emanate dagli organi di amministrazione del Fondo Pensione Aperto POPOLARE VITA, delle norme di seguito riportate ed a fornire all'occorrenza ogni utile elemento atto alla costituzione o aggiornamento della sua personale posizione previdenziale.

Sigla collocatore _____ Firma dell'aderente _____

MEZZI DI PAGAMENTO

- AUTORIZZAZIONE DI ADDEBITO PERMANENTE SU C/C BANCARIO mediante Addebito Diretto SDD (Sepa Direct Debit) successivamente sottoscritto.
 - Bonifico SCT (Sepa Credit Transfer) a favore di "POPOLARE VITA S. p. A. – Rubrica FPA POPOLARE VITA"
IBAN IT46 W 05034 11701 000000005012
- Il bonifico SCT deve essere effettuato con valuta fissa per il beneficiario coincidente con il giorno di calcolo del valore della quota.
- ASSEGNO BANCARIO/CIRCOLARE.

Il sottoscritto prende atto che:

- i costi relativi alle operazioni necessarie per l'effettuazione dei versamenti sono a carico dell'iscritto
- non sono ammesse modalità diverse di pagamento da quelle sopra indicate e che gli assegni sono accettati "salvo buon fine".

I giorni di valuta attribuiti dalla Banca Depositaria ai diversi mezzi di pagamento sono i seguenti:

- Assegno bancario su piazza: 1 giorno lavorativo dalla data di ricezione del titolo;
- Assegno bancario fuori piazza: 3 giorni lavorativi dalla data di ricezione del titolo;
- Assegno circolare: 1 giorno lavorativo dalla data di ricezione del titolo;
- Addebito automatico sul c/c bancario: lo stesso giorno di calcolo del valore della quota.

AVVERTENZE: Il contratto si intende concluso con la sottoscrizione del presente modulo.

L'efficacia dei contratti di collocamento conclusi fuori sede, ovvero collocati a distanza, è sospesa per la durata di sette giorni decorrenti dalla data di sottoscrizione da parte dell'investitore. Entro detto termine l'investitore può comunicare il proprio recesso senza spese né corrispettivo al soggetto incaricato del collocamento o al soggetto abilitato.

La norma non si applica ai contratti di collocamento conclusi presso la sede legale o la dipendenza dell'emittente, del proponente l'investimento o del soggetto incaricato del collocamento.

INFORMATIVA SUL TRATTAMENTO

Ai sensi dell'art. 13 Decreto Legislativo 30.6.2003 n.196

In conformità all'art. 13 del Decreto Legislativo 30/6/2003 n. 196 (di seguito denominato “Codice”), la nostra Società La informa sul trattamento dei Suoi dati personali conferiti in sede di sottoscrizione di prodotti assicurativi, nonché in sede di gestione ed esecuzione degli stessi.

1. Dati personali e trattamento per finalità assicurative

Popolare Vita S.p.A. (“**Popolare Vita**”) tratta i dati personali da essa detenuti o da Lei conferiti in sede di conclusione, gestione e/o esecuzione del contratto compreso, se del caso, quello attuativo di forme pensionistiche complementari, nonché l'adesione individuale o collettiva a Fondi Pensione istituiti dalla nostra Società (i “**Prodotti**”).

I dati personali da Lei conferiti a Popolare Vita tramite Banco Popolare Soc. Coop. (“**Banco**”) sono trattati, al fine di consentire la sottoscrizione dei Prodotti, l'instaurazione del rapporto assicurativo, nonché la gestione ed esecuzione del medesimo, l'invio ai Suoi recapiti di informazioni relative ai Prodotti sottoscritti e la liquidazione dei sinistri attinenti all'esercizio dell'attività assicurativa, a cui Popolare Vita è autorizzata ai sensi delle vigenti disposizioni di legge.

Nell'ambito delle finalità assicurative, il trattamento viene altresì effettuato per la prevenzione ed individuazione di eventuali frodi nonché per l'esercizio dei diritti Suoi e di Popolare Vita.

Il conferimento dei dati personali per le suddette finalità è:

- a) obbligatorio in base a legge regolamento o normativa comunitaria ⁽¹⁾;
- b) strettamente necessario alla sottoscrizione dei Prodotti, alla gestione ed esecuzione dei rapporti giuridici in essere e/o alla gestione e liquidazione dei sinistri.

Qualora Lei rifiuti di fornire i dati personali richiesti, Popolare Vita non potrà dare seguito né alla sottoscrizione dei Prodotti né alla gestione dei rapporti giuridici ad essi collegati, ivi inclusa l'impossibilità di procedere a liquidare eventuali sinistri.

2. Utilizzo del servizio di Firma Elettronica Avanzata

Nel caso di ricorso ad una soluzione di Firma Elettronica Avanzata (“**FEA**”) – erogata dal Banco nella sua qualità di soggetto collocatore ed alternativa e facoltativa rispetto alla sottoscrizione su carta – per la sottoscrizione dei Prodotti, nonché per la gestione ed esecuzione dei relativi rapporti, taluni dati biometrici comportamentali (informazioni dinamiche quali pressione, velocità, accelerazione, ritmo e movimento aereo della sottoscrizione) saranno raccolti da Banco. A tali dati biometrici, fermo quanto previsto agli altri punti della presente informativa, si applicheranno altresì le indicazioni di seguito riportate al presente punto 2.

I dati biometrici, connessi all'utilizzo del servizio di FEA e trattati da Banco in qualità di titolare autonomo del trattamento, non sono oggetto di trattamento autonomo da parte di Popolare Vita, con l'eccezione della conservazione a norma di legge dei dati criptati, avvalendosi di soggetto terzo designato Responsabile del sistema di conservazione nonché Responsabile del trattamento nell'ambito delle attività di archiviazione e conservazione a norma dei documenti firmati elettronicamente. Per il caso di Suo disconoscimento di firma – ovvero per casi equiparabili i) nei quali sia necessaria una verifica dell'autenticità della Sua sottoscrizione con FEA, ii) tale verifica sia ordinata da un'Autorità – Popolare Vita potrà partecipare, in presenza Sua e di un Notaio quale terza parte fidata a garanzia della sicurezza del processo, alla decodifica dei Suoi Dati biometrici criptati con le modalità previste dalla documentazione da Lei sottoscritta in sede di adesione al servizio FEA.

Il conferimento dei suddetti dati biometrici è necessario per l'utilizzo della soluzione FEA in sede di sottoscrizione, gestione ed esecuzione dei Prodotti e, in caso di Suo rifiuto al conferimento di tali dati biometrici, il servizio FEA non potrà essere utilizzato, dovendosi ricorrere alla sottoscrizione su carta.

I dati biometrici, criptati, connessi all'utilizzo del servizio FEA sono direttamente inviati da Banco al Responsabile del Sistema di conservazione che provvede alla loro conservazione anche avvalendosi di soggetti terzi, comunque nominati responsabili del trattamento nell'ambito delle attività di archiviazione e conservazione a norma dei documenti firmati elettronicamente.

Si precisa che tale tipologia di trattamento dei Suoi dati, regolarmente notificata ed effettuata in osservanza al Provvedimento generale in tema di Biometria del Garante per la protezione dei dati personali emesso il 12 novembre 2014, è gestita con applicazioni informatiche e su supporti informatici ed è effettuata esclusivamente da personale specificatamente preposto, in modo tale da garantire la massima riservatezza e sicurezza degli stessi.

3. Natura dei dati personali e trattamento per finalità promozionali e di ricerche di mercato

In caso di Suo consenso, che potrà essere facoltativamente prestato, i Suoi dati personali comuni (con esclusione quindi dei dati biometrici, acquisiti nel caso di utilizzo della soluzione FEA) potranno essere altresì trattati per finalità:

di informazione e promozione commerciale a distanza di prodotti e servizi propri, delle Società del Gruppo Unipol⁽²⁾ e/o di terzi, nonché di ricerche di mercato, anche mediante l'impiego di tecniche di comunicazione a distanza quali posta, telefono, messaggi di tipo mms o sms, posta elettronica, telefax o tramite altri strumenti elettronici, a seconda dei dati che ci fornirà liberamente.

Il mancato conferimento dei Suoi dati per le finalità di cui al presente paragrafo 3, non comporterà alcuna conseguenza in relazione alla sottoscrizione e/o gestione dei Prodotti e ai rapporti giuridici in essere, precludendo esclusivamente l'espletamento delle attività indicate nel presente paragrafo 3.

4. Modalità del trattamento dei dati

Il trattamento dei Suoi dati personali sarà effettuato anche con l'ausilio di mezzi elettronici o comunque automatizzati, con modalità e procedure strettamente necessarie al perseguimento delle finalità sopra descritte.

E' esclusa qualsiasi operazione di diffusione dei dati.

Per le finalità di cui ai precedenti paragrafi 1, 2 e 3, Popolare Vita svolge il trattamento direttamente tramite soggetti appartenenti alla propria organizzazione interna ovvero avvalendosi di soggetti esterni alla stessa. Tali ultimi soggetti tratteranno i Suoi dati personali, in qualità di responsabili del trattamento, conformemente alle istruzioni ricevute da Popolare Vita o, ai sensi e nei limiti di cui alla presente informativa, quali autonomi titolari del trattamento.

I Suoi dati personali (ad esclusione dei dati biometrici) potranno essere conosciuti e trattati da dipendenti o collaboratori di Popolare Vita che, comunque, saranno nominati incaricati del trattamento nell'ambito delle funzioni cui sono adibiti ed esclusivamente per il conseguimento delle specifiche finalità indicate nella presente informativa.

5. Comunicazione dei dati personali

I Suoi dati personali possono essere comunicati – per finalità amministrative e contabili – a Società del Gruppo Unipol⁽²⁾ che li tratteranno quali autonomi titolari.

Esclusivamente per le finalità di cui al punto 1 o per obbligo di legge⁽¹⁾, i Suoi dati personali potranno essere comunicati (ad esclusione dei Suoi dati biometrici) a Società del Gruppo Unipol⁽²⁾ o ad altri soggetti operanti nel settore assicurativo (costituenti la c.d. catena assicurativa), quali assicuratori e coassicuratori, agenti, subagenti, produttori di agenzia, mediatori di assicurazione ed altri canali di acquisizione di contratti di assicurazione (ad esempio, banche e SIM), legali, società di servizi a cui siano affidate la gestione, la liquidazione e/o il pagamento dei sinistri, nonché società di servizi informatici, di archiviazione od altri servizi di natura tecnico/organizzativa; organismi associativi (ANIA e, conseguentemente, imprese di assicurazione ad essa associate) e consorzi propri del settore assicurativo, Autorità di Vigilanza del settore assicurativo, Ministero dell'industria, del commercio e dell'artigianato, Consap, UCI, Commissione di vigilanza sui fondi pensione, Ministero del lavoro e della previdenza sociale ed altre banche dati nei confronti delle quali la comunicazione dei dati è obbligatoria.

I Suoi dati personali comuni potranno essere altresì comunicati per le finalità di cui al punto 3 a Società del Gruppo Unipol⁽²⁾, quali titolari autonomi del trattamento, nonché a soggetti terzi – nominati responsabili del trattamento – specializzati (a seconda del caso) in promozione commerciale, vendita diretta e ricerche di mercato.

6. Trasferimento di dati all'estero

Ad esclusione dei Suoi dati biometrici, ove ciò fosse necessario per l'esecuzione delle prestazioni e/o dei servizi richiesti (o comunque consentiti), i Suoi dati personali potranno essere trasferiti verso paesi dell'Unione Europea e verso paesi terzi rispetto all'Unione Europea. In caso di trasferimento dei Suoi dati personali fuori dall'Unione Europea, saranno comunque rispettate le prescrizioni previste dalla normativa comunitaria e dal D.Lgs. 196/2003 in materia di trasferimento di dati personali verso Paesi terzi non appartenenti all'UE.

7. Titolare del trattamento, Responsabile e diritti dell'interessato

Titolare del trattamento dei Suoi dati personali è Popolare Vita S.p.A. (www.popolarevita.it) con sede legale in Piazza Nogara, 2 – 37121 Verona.

Ai sensi dell'art. 7 del D.Lgs. 196/2003 (che per chiarezza e completezza viene integralmente riportato in calce alla presente informativa) l'interessato ha il diritto in qualunque momento di ottenere la conferma dell'esistenza o meno dei dati e di conoscerne il contenuto, l'origine, la logica applicata al trattamento, verificarne l'esattezza, chiederne l'integrazione, l'aggiornamento, la rettifica, opporsi al trattamento per motivi legittimi. Lei ha altresì il diritto di revocare il Suo consenso all'utilizzo delle suddette tecniche di comunicazione a distanza per la commercializzazione di contratti assicurativi o, comunque, di opporsi, in ogni momento e senza oneri, a questo tipo di comunicazioni commerciali (art.15 Reg. ISVAP 34/2010) ed, in particolare, all'uso di modalità automatizzate.

Per l'esercizio dei suoi diritti, nonché per informazioni più dettagliate circa i soggetti o le categorie di soggetti ai quali sono comunicati i dati o che ne vengono a conoscenza in qualità di responsabili o incaricati, potrà rivolgersi al "Responsabile per il riscontro agli interessati" presso Popolare Vita S.p.A., Direzione Generale, Via Negroni n. 11 – 28100 Novara, e-mail privacy.popolarevita@unipol.it.

L'elenco completo ed aggiornato dei Responsabili del trattamento nonché la presente informativa, nella versione di volta in volta in vigore, sono disponibili sul sito Internet www.popolarevita.it sotto la voce "Privacy".

- (1) Ad esempio: IVASS, CONSOB, COVIP, Banca d'Italia, AGCM, Garante Privacy, oppure per gli adempimenti in materia di accertamenti fiscali con le relative comunicazioni all'Amministrazione Finanziaria, nonché per gli obblighi di identificazione, registrazione ed adeguata verifica della clientela ai sensi della normativa in materia di antiriciclaggio e di contrasto al finanziamento del terrorismo (D.Lgs. 231/07), nonché per segnalazione di eventuali operazioni ritenute sospette all'UIF presso Banca d'Italia, per finalità antifrode ad un Archivio Centrale Informatizzato del quale è Titolare il Ministero dell'Economia e delle Finanze, ecc.
- (2) Le società facenti parte del Gruppo Unipol sono visibili sul sito di Unipol Gruppo Finanziario S.p.A. (www.unipol.it).

Art. 7 D.Lgs. n. 196/03 "Diritto di accesso ai dati personali ed altri diritti"

"1. L'interessato ha diritto di ottenere la conferma dell'esistenza o meno di dati personali che lo riguardano, anche se non ancora registrati, e la loro comunicazione in forma intelligibile.

2. L'interessato ha diritto di ottenere l'indicazione:

- a) dell'origine dei dati personali;
- b) delle finalità e modalità del trattamento;
- c) della logica applicata in caso di trattamento effettuato con l'ausilio di strumenti elettronici;
- d) degli estremi identificativi del titolare, dei responsabili e del rappresentante designato ai sensi dell'articolo 5, comma 2;
- e) dei soggetti o delle categorie di soggetti ai quali i dati personali possono essere comunicati o che possono venirne a conoscenza in qualità di rappresentante designato nel territorio dello Stato, di responsabili o incaricati.

3. L'interessato ha diritto di ottenere:

- a) l'aggiornamento, la rettificazione ovvero, quando vi ha interesse, l'integrazione dei dati;
- b) la cancellazione, la trasformazione in forma anonima o il blocco dei dati trattati in violazione di legge, compresi quelli di cui non è necessaria la conservazione in relazione agli scopi per i quali i dati sono stati raccolti o successivamente trattati;
- c) l'attestazione che le operazioni di cui alle lettere a) e b) sono state portate a conoscenza, anche per quanto riguarda il loro contenuto, di coloro ai quali i dati sono stati comunicati o diffusi, eccettuato il caso in cui tale adempimento si rivela impossibile o comporta un impiego di mezzi manifestamente sproporzionato rispetto al diritto tutelato.

4. L'interessato ha diritto di opporsi, in tutto o in parte:

- a) per motivi legittimi al trattamento dei dati personali che lo riguardano, ancorché pertinenti allo scopo della raccolta;
- b) al trattamento di dati personali che lo riguardano a fini di invio di materiale pubblicitario o di vendita diretta o per il compimento di ricerche di mercato o di comunicazione commerciale".

CONSENSO AL TRATTAMENTO DEI DATI PERSONALI

Preso atto dell'informativa ricevuta, di cui all'art. 13 del D. Lgs. 30/6/2003 n. 196, acconsento ai sensi degli artt. 23, 26 e 43 del Decreto al trattamento, da parte del Titolare e degli altri soggetti indicati nell'informativa (appartenenti alla cd. Catena Assicurativa e al Gruppo Unipol (*), ed a un eventuale trasferimento dei dati all'estero (Paesi UE e Paesi extra UE) dei dati personali sia comuni sia sensibili che mi riguardano, funzionale al rapporto giuridico da concludere o in essere con la Società assicuratrice, nonché alla prevenzione ed individuazione delle frodi assicurative e relative azioni legali.

Ai sensi dell'art. 23 del D. Lgs. 30/6/2003 n. 196 e dell'art. 15 del Regolamento ISVAP n. 34 del 19/3/2010 acconsento al trattamento, da parte del Titolare, delle Società del Gruppo Unipol (*) o di Società specializzate in promozione commerciale, vendita diretta e ricerche di mercato, dei dati personali comuni che mi riguardano per finalità di informazione e promozione commerciale o di vendita a distanza di prodotti e servizi delle Società del Gruppo Unipol (*), nonché di ricerche di mercato, anche mediante l'impiego di tecniche di comunicazione a distanza quali posta, telefono, sistemi automatici di chiamata, posta elettronica, telefax, messaggi di tipo Mms o Sms o altri strumenti elettronici. SI NO

Rimane fermo che il consenso è condizionato al rispetto delle disposizioni della vigente normativa.

Data _____

Firma _____

(*) società controllanti, controllate e collegate, anche indirettamente, ai sensi delle vigenti disposizioni di legge.

DOCUMENTO SULLE ANTICIPAZIONI

Informazioni generali

Durante la fase di accumulo, l'Aderente a forme pensionistiche complementari di cui al D.lgs. 5 dicembre 2005, n. 252, può chiedere anticipazioni della posizione individuale maturata, nei casi e alle condizioni più avanti descritti.

La richiesta di anticipazione deve essere strettamente connessa alla necessità di soddisfare l'esigenza indicata; pertanto la richiesta non può essere accolta quando il tempo trascorso dal sostenimento della spesa sia tale da interrompere ogni collegamento funzionale tra le somme da erogare e l'acquisizione del beneficio stesso.

Le somme percepite a titolo di anticipazione non possono mai eccedere, complessivamente, il 75% del totale dei versamenti (comprese le quote del TFR), maggiorati delle plusvalenze tempo per tempo realizzate, effettuati alle forme pensionistiche complementari a decorrere dal primo momento di adesione alle predette forme.

Le anticipazioni possono essere reintegrate, a scelta dell'Aderente, in qualsiasi momento durante la fase di accumulo, anche mediante contribuzioni annuali eccedenti il limite di 5.164,57 euro.

Si rinvia all'apposito Documento sul regime fiscale, per le informazioni sulle specifiche modalità di tassazione a cui sono sottoposte le anticipazioni in base alla relativa causale.

La richiesta di un'anticipazione deve essere effettuata mediante invio al Fondo, per raccomandata A.R., dell'apposito modulo - disponibile presso gli intermediari incaricati e nella sezione "Previdenza Complementare" del sito Internet www.popolarevita.it - debitamente compilato e sottoscritto dagli aventi diritto, completo di tutta la documentazione specificata nel modulo stesso in relazione alla causale che giustifica la richiesta di anticipazione.

Anticipazioni per spese sanitarie

In qualsiasi momento della fase di accumulo, l'Aderente può conseguire un'anticipazione della posizione individuale maturata, per un importo non superiore al 75%, per spese sanitarie conseguenti a situazioni gravissime attinenti a sé, al coniuge o ai figli, per terapie e interventi straordinari riconosciuti dalle competenti strutture pubbliche.

La somma percepita a questo titolo è sottoposta agli stessi limiti di cedibilità, sequestrabilità e pignorabilità in vigore per le pensioni a carico degli istituti di previdenza obbligatoria.

Ferma restando la necessità di un'attestazione da parte della competente struttura pubblica (ASL) circa l'esigenza e la natura della terapia o dell'intervento, la sussistenza del requisito della straordinarietà deve essere valutata in un ambito complessivo, facendo riferimento all'importanza e delicatezza della causale, sia dal punto di vista medico che da quello economico.

Nell'ambito delle spese sanitarie possono essere comprese anche quelle "accessorie", ovvero tutte quelle spese ulteriori connesse alla terapia o all'intervento sostenuto o da sostenere (ad esempio, le spese di viaggio e soggiorno del beneficiario dell'anticipazione sottoposto a terapia o intervento, nonché dell'eventuale familiare che gli presta assistenza).

In considerazione della particolare rilevanza sociale della causale, queste anticipazioni sono sottoposte a un trattamento tributario più favorevole.

Anticipazioni per spese relative alla prima casa di abitazione

Decorsi otto anni di partecipazione a forme pensionistiche complementari, l'Aderente può conseguire un'anticipazione della posizione individuale maturata, per un importo non superiore al 75%, per l'acquisto della prima casa di abitazione (documentato con atto notarile), per sé o per i figli, o per la realizzazione, sulla prima casa di abitazione, degli interventi di manutenzione ordinaria, straordinaria, di restauro e di risanamento conservativo, di ristrutturazione edilizia, di cui alle lettere a), b), c), d) del comma 1 dell'art. 3 del D.P.R. 6 giugno 2001, n. 380.

Ai fini della determinazione dell'anzianità necessaria, sono considerati utili tutti i periodi di partecipazione a forme pensionistiche complementari maturati dall'Aderente, per i quali lo stesso non abbia esercitato il riscatto totale della posizione individuale.

L'anticipazione può essere concessa anche nel caso in cui il pagamento risulti effettuato solo dal coniuge dell'Aderente in regime di comunione legale dei beni seppure nel limite del 50% della spesa complessivamente sostenuta.

Anticipazioni per ulteriori esigenze

Decorsi otto anni di partecipazione a forme pensionistiche complementari, l'Aderente può conseguire un'anticipazione della posizione individuale maturata, per un importo non superiore al 30%, per ulteriori esigenze.

Ai fini della determinazione dell'anzianità necessaria, sono considerati utili tutti i periodi di partecipazione a forme pensionistiche complementari maturati dall'Aderente, per i quali lo stesso non abbia esercitato il riscatto totale della posizione individuale.

Queste anticipazioni, quindi, non richiedono particolari giustificazioni o formalità.

DOCUMENTO SUL REGIME FISCALE (documento valido dal 31/03/2015)

Regime fiscale dei contributi

I contributi versati dall'Aderente alle forme pensionistiche complementari di cui al D.lgs. 5 dicembre 2005, n. 252, a decorrere dal 1° gennaio 2007 sono deducibili dal reddito complessivo fino ad un ammontare annuo massimo attualmente fissato in Euro 5.164,57. Se l'Aderente è un lavoratore dipendente, ai fini del predetto limite, si tiene conto anche dei contributi a carico del datore di lavoro.

Il limite annuo di Euro 5.164,57 comprende anche i versamenti effettuati alle forme pensionistiche complementari a favore delle persone fiscalmente a carico, per l'importo da esse non dedotto.

L'Aderente comunica alla forma pensionistica complementare entro il 31 dicembre dell'anno successivo a quello in cui il versamento è effettuato – ovvero, se antecedente, alla data in cui sorge il diritto alla prestazione – gli importi che non sono stati dedotti o non saranno dedotti nella dichiarazione dei redditi. Tali somme verranno escluse dalla base imponibile all'atto dell'erogazione della prestazione finale.

Il conferimento del TFR alla forma pensionistica complementare non comporta alcun onere fiscale; la somma corrispondente non può, pertanto, beneficiare della deduzione dal reddito imponibile.

Le somme versate dall'Aderente per reintegrare anticipazioni pregresse concorrono, al pari dei contributi versati, a formare l'importo annuo complessivamente deducibile dal reddito complessivo (nel limite di Euro 5.164,57). Sui reintegri eccedenti tale limite (non deducibili) è riconosciuto un credito d'imposta pari all'imposta pagata all'atto della fruizione dell'anticipazione, proporzionalmente riferibile all'importo reintegrato (non dedotto). La disciplina del credito d'imposta trova applicazione alle sole anticipazioni erogate dal 1° gennaio 2007 e ai montanti maturati a decorrere dalla predetta data.

Al lavoratore di prima occupazione successiva al 1° gennaio 2007 che nei primi 5 anni di partecipazione alle forme pensionistiche complementari abbia versato contributi di importo inferiore a quello massimo deducibile (Euro 25.822,85 che rappresenta il plafond teorico di 5 anni), è consentito, nei 20 anni successivi al quinto anno di partecipazione a tali forme, di dedurre dal reddito contributi eccedenti il limite di Euro 5.164,57, in misura pari complessivamente alla differenza positiva fra Euro 25.822,85 e i contributi effettivamente versati nei primi 5 anni di partecipazione e, comunque, non superiore a Euro 2.582,29 in ciascun anno.

Regime fiscale del fondo pensione aperto

Il fondo pensione aperto è soggetto ad imposta sostitutiva delle imposte sui redditi nella misura del 20%, con effetto retroattivo dal 1° gennaio 2014, da applicare sul risultato netto maturato in ciascun periodo di imposta. Detto risultato si determina sottraendo dal valore del patrimonio netto alla fine di ciascun anno solare, al lordo dell'imposta sostitutiva – rettificato per tenere conto, in aumento, delle somme erogate per il pagamento delle prestazioni e delle somme trasferite ad altre forme pensionistiche e, in diminuzione, dei contributi versati, delle somme ricevute da altre forme e dei redditi esenti o non soggetti ad imposta – il valore del patrimonio stesso all'inizio dell'anno.

Nel caso di investimenti, anche indiretti, in titoli pubblici ovvero quelli emessi dall'Italia, dai Paesi White List e dai relativi enti territoriali effettuati dai fondi pensione per il tramite di OICR e contratti di assicurazione, l'imposizione per i redditi derivanti da tali investimenti è pari al 12,50%. Pertanto i rendimenti relativi ai predetti investimenti concorrono alla formazione del risultato di gestione dei fondi pensione nella misura del 62,50% (derivante dal rapporto tra 12,50% e 20%).

All'ammontare corrispondente al risultato netto maturato assoggettato all'imposta sostitutiva del 20% investito in attività di carattere finanziario a medio o lungo termine (individuate con decreto del Ministro dell'economia e delle finanze) è riconosciuto un credito d'imposta pari al 9% per cento, nei limiti di uno stanziamento erariale prestabilito.

Regime fiscale delle prestazioni

Le prestazioni pensionistiche sono soggette a ritenuta a titolo definitivo del 15% sull'ammontare imponibile della prestazione maturata a decorrere dal 1° gennaio 2007, sia essa in forma di capitale o di rendita, determinata al netto della parte corrispondente ai redditi già assoggettati all'imposta sostitutiva annuale, di cui al precedente paragrafo "*Regime fiscale del fondo pensione aperto*", in capo alla forma pensionistica complementare e agli importi corrispondenti ai contributi non dedotti.

La tassazione delle prestazioni (sia in capitale che in rendita) può risultare tuttavia attenuata grazie alla riduzione dell'aliquota del 15% di 0,3 punti percentuali in ragione di ogni anno successivo al quindicesimo di partecipazione a forme pensionistiche complementari, fino a raggiungere un limite massimo di riduzione pari a 6 punti percentuali. Per effetto di

tale meccanismo, pertanto, l'aliquota potrà ridursi fino al 9% una volta decorsi 35 anni di partecipazione.

I rendimenti finanziari di ciascuna rata di rendita erogata sono soggetti ad imposta sostitutiva ai sensi dell'art. 26-ter, comma 2, del D.P.R. 600/73. In particolare, i rendimenti finanziari maturati fino al 30/6/2014 sono soggetti ad imposta sostitutiva del 20%. La base imponibile è ridotta al 62,5% per i proventi riferibili a titoli pubblici ed equiparati. I rendimenti finanziari maturati dal 1/7/2014 sono soggetti ad imposta sostitutiva del 26% e la base imponibile è ridotta al 48,08% per i proventi riferibili a titoli pubblici ed equiparati. Ovviamente tali rendimenti sono esclusi dalla ritenuta gravante sulla prestazione.

La quota della prestazione maturata fino al 31 dicembre 2006 resta invece soggetta alla previgente disciplina fiscale di cui al D.lgs. 18 febbraio 2000, n. 47, caratterizzata dall'assoggettamento ad IRPEF dell'ammontare imponibile delle prestazioni, secondo il regime della tassazione separata per le prestazioni in capitale e della tassazione progressiva delle prestazioni in rendita.

Per quanto riguarda in particolare i lavoratori dipendenti assunti antecedentemente al 29 aprile 1993 e già iscritti a tale data ad una forma pensionistica esistente alla data del 15 novembre 1992, essi hanno facoltà di richiedere la liquidazione dell'intera prestazione pensionistica in forma di capitale, ma con applicazione del regime tributario vigente al 31 dicembre 2006 anche relativamente al montante accumulato a partire dal 1° gennaio 2007.

Anticipazioni, riscatti e trasferimenti

Le anticipazioni e i riscatti in via generale sono soggetti a tassazione con una ritenuta a titolo d'imposta che viene applicata sul relativo ammontare imponibile nella misura del 23%.

Tuttavia, vi sono alcune eccezioni in relazione alle quali la normativa prevede l'applicazione della ritenuta nella misura del 15% sull'ammontare imponibile maturato a decorrere dal 1° gennaio 2007, eventualmente ridotta di una quota pari a 0,3 punti percentuali per ogni anno eccedente il quindicesimo anno di partecipazione, con un limite massimo di riduzione pari a 6 punti percentuali:

- anticipazioni richieste dall'Aderente per spese sanitarie straordinarie per sé, il coniuge e i figli;
- riscatti parziali determinati dalla cessazione dell'attività lavorativa che comporti l'inoccupazione per un periodo di tempo compreso fra 1 e 4 anni o dal ricorso del datore di lavoro a procedure di mobilità o cassa integrazione;
- riscatti totali nei casi di invalidità permanente che riduca a meno di un terzo la capacità lavorativa o di cessazione dell'attività lavorativa che comporti l'inoccupazione per oltre 4 anni;
- riscatto della posizione operato dagli eredi, o dai diversi beneficiari designati, a causa della morte dell'Aderente.

I trasferimenti delle posizioni pensionistiche sono esenti da ogni onere fiscale purché effettuati a favore di altre forme pensionistiche complementari.

Fondo Pensione Aperto POPOLARE VITA - Comparto Popolare Bond

Iscritto all'Albo COVIP al n°31

STIMA DELLA PENSIONE COMPLEMENTARE PROGETTO ESEMPLIFICATIVO STANDARDIZZATO

Il presente progetto esemplificativo contiene una stima della pensione complementare offerta dal Fondo Pensione Aperto POPOLARE VITA - Comparto Popolare Bond, predisposta per consentirti una valutazione sintetica e prospettica del programma previdenziale. Al contempo costituisce uno strumento utile per aiutarti nelle scelte relative alla partecipazione, come ad esempio il livello di contribuzione.

Il progetto esemplificativo standardizzato è riferito a figure-tipo generiche: per avere un'idea della prestazione previdenziale (rata di rendita) che potrai attenderti al momento del pensionamento, individua la figura che più si avvicina alle tue caratteristiche tra quelle che trovi indicate.

La stima tiene conto della tassazione sui risultati conseguiti, ma non della tassazione sulle prestazioni. Non vengono inoltre considerati i vantaggi fiscali derivanti dalla possibilità di dedurre i contributi. In generale, ricorda che la partecipazione alle forme di previdenza complementare consente di fruire di benefici fiscali. Per maggiori informazioni ti consigliamo di leggere attentamente il 'Documento sul regime fiscale', allegato alla Nota Informativa e pubblicato sul sito di Popolare Vita S.p.A. (www.popolarevita.it).

Il presente Progetto Esemplificativo Standardizzato viene consegnato all'aderente contestualmente alla Nota Informativa, a cui rimandiamo per informazioni dettagliate sulle caratteristiche della presente forma pensionistica complementare.

Informazioni e ipotesi utilizzate per la stima sulla base delle istruzioni della COVIP del 31-01-2008 e s.m.i.

FASE DI ACCUMULO

- **Rendimento atteso del comparto: rendimento medio annuo 2%**

Il tasso di rendimento qui riportato, espresso in termini reali (cioè al netto dell'inflazione), è calcolato sulla base della composizione (azionaria/obbligazionaria) del comparto. Alla componente azionaria è attribuito un rendimento del 4% annuo e a quella obbligazionaria del 2% annuo. Il tasso è espresso al lordo dei costi e della tassazione.

- **Tasso annuo atteso di crescita della contribuzione: 1%**

Questa ipotesi è relativa a quanto si prevede che vengano rivalutati (aumentati) ogni anno in termini reali i contributi destinati al fondo pensione per mantenerli allineati alla crescita del reddito dell'aderente.

- **Tasso annuo atteso di inflazione: 2%**

- **Costi propri della forma pensionistica**

I costi utilizzati nel calcolo sono quelli effettivamente praticati dal Fondo Pensione Aperto POPOLARE VITA - Comparto Popolare Bond al momento della redazione di questo documento e vengono di seguito riportati.

* **Direttamente a carico dell'Aderente**

Spese di adesione: € 40

* **Indirettamente a carico dell'Aderente**

Commissioni di gestione in percentuale sul patrimonio: 1,1%

FASE DI EROGAZIONE

- **Basi demografiche per il calcolo della rendita: Tavola di mortalità A62I indifferenziata per sesso (composizione: 60% femmine; 40% maschi)**

- **Tasso tecnico per il calcolo della rendita: 0%**

- **Costo relativo alla trasformazione della posizione individuale in rendita: 0,90%**

Fondo Pensione Aperto POPOLARE VITA - Comparto Popolare Bond Iscritto all'Albo COVIP al n°31

STIMA DELLA PENSIONE COMPLEMENTARE PROGETTO ESEMPLIFICATIVO STANDARDIZZATO

ADERENTE con età di pensionamento 67 anni			
Età al momento dell'adesione: <u>30 anni</u>			
Contributo Annuo Iniziale (euro)	Versamenti effettuati al termine della fase di accumulo (euro)	Posizione maturata ad età pensionabile (euro)	Valore 1a rata annua di rendita al pensionamento (euro)
1.500	66.761,47	70.563,14	2.677,45
2.500	111.269,12	117.629,29	4.463,34
5.000	222.538,24	235.294,66	8.928,05

Età al momento dell'adesione: <u>40 anni</u>			
Contributo Annuo Iniziale (euro)	Versamenti effettuati al termine della fase di accumulo (euro)	Posizione maturata ad età pensionabile (euro)	Valore 1a rata annua di rendita al pensionamento (euro)
1.500	46.231,33	48.169,26	1.894,54
2.500	77.052,22	80.305,42	3.158,49
5.000	154.104,44	160.645,83	6.318,35

Età al momento dell'adesione: <u>50 anni</u>			
Contributo Annuo Iniziale (euro)	Versamenti effettuati al termine della fase di accumulo (euro)	Posizione maturata ad età pensionabile (euro)	Valore 1a rata annua di rendita al pensionamento (euro)
1.500	27.645,66	28.375,57	1.158,24
2.500	46.076,11	47.315,23	1.931,33
5.000	92.152,22	94.664,38	3.864,05

NOTA BENE:

- Tutti gli importi della tabella sono espressi in termini reali, ovvero sono già al netto degli effetti dell'inflazione ipotizzata.
- Il 'Valore 1a rata annua di rendita al pensionamento' è al lordo della tassazione e fa riferimento ad una rendita vitalizia immediata rivalutabile senza reversibilità, pagabile a rate annuali posticipate, ottenuta mediante conversione dell'intera posizione individuale maturata al momento di accesso al pensionamento.
- Il valore 'Versamenti effettuati al termine della fase di accumulo' è al lordo dei costi gravanti direttamente sull'aderente.
- Il prodotto previdenziale scelto prevede un rendimento minimo garantito nominale pari al 1,00%, in caso di pensionamento, decesso, invalidità permanente e inoccupazione superiore a 48 mesi, di cui non si tiene conto nella presente elaborazione. Per maggiori informazioni consultare la Nota Informativa.

AVVERTENZE:

- La posizione individuale maturata è soggetta a variazioni in conseguenza della variabilità dei rendimenti conseguiti effettivamente dalla gestione. La variabilità è tendenzialmente più elevata quanto maggiore è il contenuto azionario del comparto. Anche se la stima non prende in considerazione tale variabilità, nelle valutazioni tieni conto di questo importante elemento.
- Gli importi indicati nel presente Progetto Esemplificativo Standardizzato sono basati su procedure di stima e su ipotesi di calcolo che potrebbero non trovare conferma nel corso e alla scadenza del rapporto. In tal caso la posizione individuale effettivamente maturata e la prestazione pensionistica corrispondente risulteranno differenti da quelle riportate. Le indicazioni fornite non impegnano pertanto in alcun modo la Compagnia e la Covip.
- L'età pensionabile dell'aderente dipende dal relativo regime previdenziale di base e dalla normativa tempo per tempo vigente, pertanto, ad età inferiori a quella rappresentata corrispondono, a parità di altre condizioni, rate di rendita più basse.
- Per effettuare simulazioni personalizzate sull'andamento futuro del programma previdenziale puoi utilizzare il motore di calcolo appositamente predisposto da Popolare Vita S.p.A. e disponibile sul sito internet (www.popolarevita.it).

Fondo Pensione Aperto POPOLARE VITA - Comparto Popolare Gest

Iscritto all'Albo COVIP al n°31

STIMA DELLA PENSIONE COMPLEMENTARE PROGETTO ESEMPLIFICATIVO STANDARDIZZATO

Il presente progetto esemplificativo contiene una stima della pensione complementare offerta dal Fondo Pensione Aperto POPOLARE VITA - Comparto Popolare Gest, predisposta per consentirti una valutazione sintetica e prospettica del programma previdenziale. Al contempo costituisce uno strumento utile per aiutarti nelle scelte relative alla partecipazione, come ad esempio il livello di contribuzione.

Il progetto esemplificativo standardizzato è riferito a figure-tipo generiche: per avere un'idea della prestazione previdenziale (rata di rendita) che potrai attenderti al momento del pensionamento, individua la figura che più si avvicina alle tue caratteristiche tra quelle che trovi indicate.

La stima tiene conto della tassazione sui risultati conseguiti, ma non della tassazione sulle prestazioni. Non vengono inoltre considerati i vantaggi fiscali derivanti dalla possibilità di dedurre i contributi. In generale, ricorda che la partecipazione alle forme di previdenza complementare consente di fruire di benefici fiscali. Per maggiori informazioni ti consigliamo di leggere attentamente il 'Documento sul regime fiscale', allegato alla Nota Informativa e pubblicato sul sito di Popolare Vita S.p.A. (www.popolarevita.it).

Il presente Progetto Esemplificativo Standardizzato viene consegnato all'aderente contestualmente alla Nota Informativa, a cui rimandiamo per informazioni dettagliate sulle caratteristiche della presente forma pensionistica complementare.

Informazioni e ipotesi utilizzate per la stima sulla base delle istruzioni della COVIP del 31-01-2008 e s.m.i.

FASE DI ACCUMULO

- **Rendimento atteso del comparto: rendimento medio annuo 2,3%**

Il tasso di rendimento qui riportato, espresso in termini reali (cioè al netto dell'inflazione), è calcolato sulla base della composizione (azionaria/obbligazionaria) del comparto. Alla componente azionaria è attribuito un rendimento del 4% annuo e a quella obbligazionaria del 2% annuo. Il tasso è espresso al lordo dei costi e della tassazione.

- **Tasso annuo atteso di crescita della contribuzione: 1%**

Questa ipotesi è relativa a quanto si prevede che vengano rivalutati (aumentati) ogni anno in termini reali i contributi destinati al fondo pensione per mantenerli allineati alla crescita del reddito dell'aderente.

- **Tasso annuo atteso di inflazione: 2%**

- **Costi propri della forma pensionistica**

I costi utilizzati nel calcolo sono quelli effettivamente praticati dal Fondo Pensione Aperto POPOLARE VITA - Comparto Popolare Gest al momento della redazione di questo documento e vengono di seguito riportati.

* **Direttamente a carico dell'Aderente**

Spese di adesione: € 40

* **Indirettamente a carico dell'Aderente**

Commissioni di gestione in percentuale sul patrimonio: 1,15%

FASE DI EROGAZIONE

- **Basi demografiche per il calcolo della rendita: Tavola di mortalità A62I indifferenziata per sesso (composizione: 60% femmine; 40% maschi)**

- **Tasso tecnico per il calcolo della rendita: 0%**

- **Costo relativo alla trasformazione della posizione individuale in rendita: 0,90%**

Fondo Pensione Aperto POPOLARE VITA - Comparto Popolare Gest Iscritto all'Albo COVIP al n°31

STIMA DELLA PENSIONE COMPLEMENTARE PROGETTO ESEMPLIFICATIVO STANDARDIZZATO

ADERENTE con età di pensionamento 67 anni			
Età al momento dell'adesione: <u>30 anni</u>			
Contributo Annuo Iniziale (euro)	Versamenti effettuati al termine della fase di accumulo (euro)	Posizione maturata ad età pensionabile (euro)	Valore 1a rata annua di rendita al pensionamento (euro)
1.500	66.761,47	73.138,23	2.775,16
2.500	111.269,12	121.922,93	4.626,26
5.000	222.538,24	243.884,68	9.253,99

Età al momento dell'adesione: <u>40 anni</u>			
Contributo Annuo Iniziale (euro)	Versamenti effettuati al termine della fase di accumulo (euro)	Posizione maturata ad età pensionabile (euro)	Valore 1a rata annua di rendita al pensionamento (euro)
1.500	46.231,33	49.471,38	1.945,75
2.500	77.052,22	82.476,89	3.243,89
5.000	154.104,44	164.990,69	6.489,24

Età al momento dell'adesione: <u>50 anni</u>			
Contributo Annuo Iniziale (euro)	Versamenti effettuati al termine della fase di accumulo (euro)	Posizione maturata ad età pensionabile (euro)	Valore 1a rata annua di rendita al pensionamento (euro)
1.500	27.645,66	28.871,09	1.178,47
2.500	46.076,11	48.141,87	1.965,07
5.000	92.152,22	96.318,82	3.931,58

NOTA BENE:

- Tutti gli importi della tabella sono espressi in termini reali, ovvero sono già al netto degli effetti dell'inflazione ipotizzata.
- Il 'Valore 1a rata annua di rendita al pensionamento' è al lordo della tassazione e fa riferimento ad una rendita vitalizia immediata rivalutabile senza reversibilità, pagabile a rate annuali posticipate, ottenuta mediante conversione dell'intera posizione individuale maturata al momento di accesso al pensionamento.
- Il valore 'Versamenti effettuati al termine della fase di accumulo' è al lordo dei costi gravanti direttamente sull'aderente.
- Il prodotto previdenziale scelto prevede un rendimento minimo garantito nominale pari al 1,00%, in caso di pensionamento, decesso, invalidità permanente e inoccupazione superiore a 48 mesi, di cui non si tiene conto nella presente elaborazione. Per maggiori informazioni consultare la Nota Informativa.

AVVERTENZE:

- La posizione individuale maturata è soggetta a variazioni in conseguenza della variabilità dei rendimenti conseguiti effettivamente dalla gestione. La variabilità è tendenzialmente più elevata quanto maggiore è il contenuto azionario del comparto. Anche se la stima non prende in considerazione tale variabilità, nelle valutazioni tieni conto di questo importante elemento.
- Gli importi indicati nel presente Progetto Esemplificativo Standardizzato sono basati su procedure di stima e su ipotesi di calcolo che potrebbero non trovare conferma nel corso e alla scadenza del rapporto. In tal caso la posizione individuale effettivamente maturata e la prestazione pensionistica corrispondente risulteranno differenti da quelle riportate. Le indicazioni fornite non impegnano pertanto in alcun modo la Compagnia e la Covip.
- L'età pensionabile dell'aderente dipende dal relativo regime previdenziale di base e dalla normativa tempo per tempo vigente, pertanto, ad età inferiori a quella rappresentata corrispondono, a parità di altre condizioni, rate di rendita più basse.
- Per effettuare simulazioni personalizzate sull'andamento futuro del programma previdenziale puoi utilizzare il motore di calcolo appositamente predisposto da Popolare Vita S.p.A. e disponibile sul sito internet (www.popolarevita.it).

Fondo Pensione Aperto POPOLARE VITA - Comparto Popolare Mix

Iscritto all'Albo COVIP al n°31

STIMA DELLA PENSIONE COMPLEMENTARE PROGETTO ESEMPLIFICATIVO STANDARDIZZATO

Il presente progetto esemplificativo contiene una stima della pensione complementare offerta dal Fondo Pensione Aperto POPOLARE VITA - Comparto Popolare Mix, predisposta per consentirti una valutazione sintetica e prospettica del programma previdenziale. Al contempo costituisce uno strumento utile per aiutarti nelle scelte relative alla partecipazione, come ad esempio il livello di contribuzione.

Il progetto esemplificativo standardizzato è riferito a figure-tipo generiche: per avere un'idea della prestazione previdenziale (rata di rendita) che potrai attenderti al momento del pensionamento, individua la figura che più si avvicina alle tue caratteristiche tra quelle che trovi indicate.

La stima tiene conto della tassazione sui risultati conseguiti, ma non della tassazione sulle prestazioni. Non vengono inoltre considerati i vantaggi fiscali derivanti dalla possibilità di dedurre i contributi. In generale, ricorda che la partecipazione alle forme di previdenza complementare consente di fruire di benefici fiscali. Per maggiori informazioni ti consigliamo di leggere attentamente il 'Documento sul regime fiscale', allegato alla Nota Informativa e pubblicato sul sito di Popolare Vita S.p.A. (www.popolarevita.it).

Il presente Progetto Esemplificativo Standardizzato viene consegnato all'aderente contestualmente alla Nota Informativa, a cui rimandiamo per informazioni dettagliate sulle caratteristiche della presente forma pensionistica complementare.

Informazioni e ipotesi utilizzate per la stima sulla base delle istruzioni della COVIP del 31-01-2008 e s.m.i.

FASE DI ACCUMULO

- **Rendimento atteso del comparto: rendimento medio annuo 3%**

Il tasso di rendimento qui riportato, espresso in termini reali (cioè al netto dell'inflazione), è calcolato sulla base della composizione (azionaria/obbligazionaria) del comparto. Alla componente azionaria è attribuito un rendimento del 4% annuo e a quella obbligazionaria del 2% annuo. Il tasso è espresso al lordo dei costi e della tassazione.

- **Tasso annuo atteso di crescita della contribuzione: 1%**

Questa ipotesi è relativa a quanto si prevede che vengano rivalutati (aumentati) ogni anno in termini reali i contributi destinati al fondo pensione per mantenerli allineati alla crescita del reddito dell'aderente.

- **Tasso annuo atteso di inflazione: 2%**

- **Costi propri della forma pensionistica**

I costi utilizzati nel calcolo sono quelli effettivamente praticati dal Fondo Pensione Aperto POPOLARE VITA - Comparto Popolare Mix al momento della redazione di questo documento e vengono di seguito riportati.

* **Direttamente a carico dell'Aderente**

Spese di adesione: € 40

* **Indirettamente a carico dell'Aderente**

Commissioni di gestione in percentuale sul patrimonio: 1,2%

FASE DI EROGAZIONE

- **Basi demografiche per il calcolo della rendita: Tavola di mortalità A62I indifferenziata per sesso (composizione: 60% femmine; 40% maschi)**

- **Tasso tecnico per il calcolo della rendita: 0%**

- **Costo relativo alla trasformazione della posizione individuale in rendita: 0,90%**

Fondo Pensione Aperto POPOLARE VITA - Comparto Popolare Mix Iscritto all'Albo COVIP al n°31

STIMA DELLA PENSIONE COMPLEMENTARE PROGETTO ESEMPLIFICATIVO STANDARDIZZATO

ADERENTE con età di pensionamento 67 anni			
Età al momento dell'adesione: <u>30 anni</u>			
Contributo Annuo Iniziale (euro)	Versamenti effettuati al termine della fase di accumulo (euro)	Posizione maturata ad età pensionabile (euro)	Valore 1a rata annua di rendita al pensionamento (euro)
1.500	66.761,47	80.442,80	3.052,33
2.500	111.269,12	134.102,60	5.088,40
5.000	222.538,24	268.252,12	10.178,59

Età al momento dell'adesione: <u>40 anni</u>			
Contributo Annuo Iniziale (euro)	Versamenti effettuati al termine della fase di accumulo (euro)	Posizione maturata ad età pensionabile (euro)	Valore 1a rata annua di rendita al pensionamento (euro)
1.500	46.231,33	53.080,16	2.087,69
2.500	77.052,22	88.495,19	3.480,60
5.000	154.104,44	177.032,76	6.962,86

Età al momento dell'adesione: <u>50 anni</u>			
Contributo Annuo Iniziale (euro)	Versamenti effettuati al termine della fase di accumulo (euro)	Posizione maturata ad età pensionabile (euro)	Valore 1a rata annua di rendita al pensionamento (euro)
1.500	27.645,66	30.212,76	1.233,24
2.500	46.076,11	50.380,14	2.056,44
5.000	92.152,22	100.798,57	4.114,43

NOTA BENE:

- Tutti gli importi della tabella sono espressi in termini reali, ovvero sono già al netto degli effetti dell'inflazione ipotizzata.
- Il 'Valore 1a rata annua di rendita al pensionamento' è al lordo della tassazione e fa riferimento ad una rendita vitalizia immediata rivalutabile senza reversibilità, pagabile a rate annuali posticipate, ottenuta mediante conversione dell'intera posizione individuale maturata al momento di accesso al pensionamento.
- Il valore 'Versamenti effettuati al termine della fase di accumulo' è al lordo dei costi gravanti direttamente sull'aderente.

AVVERTENZE:

- La posizione individuale maturata è soggetta a variazioni in conseguenza della variabilità dei rendimenti conseguiti effettivamente dalla gestione. La variabilità è tendenzialmente più elevata quanto maggiore è il contenuto azionario del comparto. Anche se la stima non prende in considerazione tale variabilità, nelle valutazioni tieni conto di questo importante elemento.
- Gli importi indicati nel presente Progetto Esemplificativo Standardizzato sono basati su procedure di stima e su ipotesi di calcolo che potrebbero non trovare conferma nel corso e alla scadenza del rapporto. In tal caso la posizione individuale effettivamente maturata e la prestazione pensionistica corrispondente risulteranno differenti da quelle riportate. Le indicazioni fornite non impegnano pertanto in alcun modo la Compagnia e la Covip.
- L'età pensionabile dell'aderente dipende dal relativo regime previdenziale di base e dalla normativa tempo per tempo vigente, pertanto, ad età inferiori a quella rappresentata corrispondono, a parità di altre condizioni, rate di rendita più basse.
- Per effettuare simulazioni personalizzate sull'andamento futuro del programma previdenziale puoi utilizzare il motore di calcolo appositamente predisposto da Popolare Vita S.p.A. e disponibile sul sito internet (www.popolarevita.it).